

-2023 -

# ÖDEMiŞ TİCARET ODASI 2023 EKONOMİK RAPORU

*Ödemiş İlçesine Dair İstatistiki  
Veriler*





T.C.  
ÖDEMiŞ  
TİCARET ODASI

T.C. Ödemiş Ticaret Odası Yayınları

Hakkında ayrıntılı bilgiyi Odamızdan edinebilirsiniz.

Tel : 0.232.543 11 68

Faks: 0.232.544 16 30

Adres : Üçeylül Mah. Gençlik Cad. No:2

35760 Ödemiş/İzmir

## İÇİNDEKİLER

|  |    |
|--|----|
| İÇİNDEKİLER.....                                       | 2  |
| TABLolar LİSTESİ .....                                 | 5  |
| GİRİŞ.....   | 7  |
| 1. ÖDEMiŞ TİCARET ODASI VİZYONU .....                  | 8  |
| 2. ÖDEMiŞ TİCARET ODASI MİSYONU .....                  | 8  |
| 3. ÖDEMiŞ TİCARET ODASI DEĞERLERİ .....                | 8  |
| 4. ÖDEMiŞ TİCARET ODASI YÖNETİM POLİTİKALARI .....     | 8  |
| 4.1. Kalite Politikası .....                           | 8  |
| 4.2. İnsan Kaynakları Yönetim Politikası.....          | 9  |
| 4.3. Haberleşme İletişim Politikası.....               | 9  |
| 4.4. Mali Yönetim Politikası.....                      | 9  |
| 4.5. Üye Memnuniyet Politikası .....                   | 9  |
| 4.6. Bilgi Güvenliği Politikası .....                  | 9  |
| 5.ÖDEMiŞ İLÇESİ GENEL BİLGİLENDİRMEİ .....             | 9  |
| 5.1.Ödemiş İlçesi'nin Coğrafi Konumu ve Ulaşımı.....   | 10 |
| 5.2.Ödemiş'in Nüfus Durumu .....                       | 11 |
| 5.3.Ödemiş İklim Durumu.....                           | 14 |
| 5.3.1.Akarsu ve Gölleri .....                          | 14 |
| 5.4.Ödemiş İlçesi'nin Ekonomisi .....                  | 15 |
| 6.ÖDEMiŞ İLÇESİ'NDE TARIM VE HAYVANCILIK SEKTÖRÜ ..... | 16 |
| 6.1.Tarım Sektörü.....                                 | 16 |
| 6.2.Hayvancılık Sektörü .....                          | 20 |
| 7.ÖDEMiŞ İLÇESİ'NİN TİCARİ FAALİYETLERİ .....          | 23 |
| 8.ÖDEMiŞ ORGANİZE SANAYİ BÖLGESİ .....                 | 24 |
| 8.1.Genel Bilgilendirme .....                          | 24 |
| 8.2.Ödemiş Organize Sanayi Bölgesinin Önemi.....       | 26 |
| 9.ÖDEMiŞ İLÇESİ KÜÇÜK SANAYİ SİTESİ .....              | 26 |

|  |    |
|--|----|
| 10.ÖDEMiŞ İLÇESİ'NDE FAALİYET GÖSTEREN MESLEK ODALARI ...27                                  |    |
| 10.1.Ödemiş Ticaret Borsası .....  | 28 |
| 10.2.Ödemiş Ziraat Odası.....  | 28 |
| 10.3.Ödemiş Bilumum Gıda Maddeleri ile Uğraşanlar Odası .....                                | 28 |
| 10.4.Ödemiş Sarraflar Saatçiler Kuyumcular Ve Bijuteriçiler Esnaf Ve Sanatkarlar Odası ..... | 29 |
| 10.5.Ödemiş Şoförler Ve Otomobilçiler Esnaf Odası .....                                      | 32 |
| 10.6.Ödemiş Madeni İşler ve Demirciler Odası .....   | 33 |
| 10.7.Ödemiş Marangozlar Ve Mobilyacılar Esnaf Ve Sanatkarlar Odası.....                      | 36 |
| 10.8.Ödemiş Ayakkabı ve Deri İşleri İle Uğraşanlar Esnaf ve Sanatkarlar Odası .....          | 38 |
| 10.9.Ödemiş Terziler Esnaf ve Sanatkarlar Odası.....   | 39 |
| 10.10.Ödemiş Berberler ve Kuaförler Esnaf ve Sanatkarlar Odası.....                          | 39 |
| 10.11.Serbest Muhasebeci Mali Müşavirler Odası Ödemiş İlçe Temsilciliği .                    | 40 |
| 10.12.TMMOB Mimarlar Odası Ödemiş Temsilciliği.....  | 41 |
| 10.13.Türkiye Elektrik Mühendisleri Odası Ödemiş Temsilciliği .....                          | 41 |
| 10.14.TMMOB Makine Mühendisleri Odası Ödemiş Temsilciliği .....                              | 41 |
| 10.15.TMMOB Harita ve Kadastro Mühendisleri Odası Ödemiş Temsilciliği .....                  | 41 |
| 10.16.TMMOB İnşaat Mühendisleri Odası Ödemiş Temsilciliği .....                              | 41 |
| 11.BANKA ŞUBELERİ.....   | 42 |
| 12.NOTER İŞLEMLERİ.....  | 42 |
| 13.ÖDEMiŞ BELEDİYESİ RUHSATLANDIRMA İŞLEMLERİ .....  | 43 |
| 14.ÖDEMiŞ İLÇESİ SAĞLIK HİZMETLERİ.....  | 43 |
| 14.1.Ödemiş Devlet Hastanesi .....   | 43 |
| 14.2. Ödemiş İlçe Sağlık Müdürlüğü .....   | 44 |
| 14.2.Özel Üç Eylül Tıp Merkezi .....   | 46 |
| 15.ÖDEMiŞ İLÇESİ EĞİTİM HİZMETLERİ .....   | 46 |
| 15.1.Ödemiş İlçe Milli Eğitim Müdürlüğü.....   | 46 |

|   |     |
|---|-----|
| 15.2.Ege Üniversitesi Ödemiş Meslek Yüksekokulu Müdürlüğü ..... | 577 |
| 15.3.Ege Üniversitesi Ödemiş Sağlık Bilimleri Fakültesi.....    | 588 |
| 15.3.1 Çocuk Gelişimi Bölümü .....                              | 59  |
| 16.ÖDEMiŞ KARAYOLLARI ÇALIŞMALARI.....                          | 611 |
| 16.1.Ulaştırma ve Altyapı Durumu .....                          | 611 |
| 17.ÖDEMiŞ İLÇESİ TURİZM SEKTÖRÜ.....                            | 622 |
| 17.1.Ödemiş Birgi Mahallesi.....                                | 633 |
| 17.2.Ödemiş Gölcük Mahallesi .....                              | 644 |
| 17.3.Ödemiş Bozdağ Mahallesi.....                               | 644 |
| 17.4.Ödemiş Kaymakamlığı Müze Müdürlüğü.....                    | 644 |
| 18.ÖDEMiŞ GASTRONOMİ LEZZETLERİ.....                            | 655 |
| 18.1.Coğrafi İşaretli Ürünler .....                             | 655 |
| 18.1.1.Bozdağ Kestane Şekeri.....                               | 666 |
| 18.1.2.Ödemiş Çekişte Zeytinyağı .....                          | 666 |
| 18.1.3.Ödemiş Köftesi.....                                      | 677 |
| 18.1.4. Çavuşdağı Kuru Fasulyesi .....                          | 677 |
| 18.1.5. Ödemiş İpeği .....                                      | 688 |
| 18.2.Garanti Markalı Ürünler .....                              | 69  |
| 18.2.1.Ödemiş Teneke Tulum Peyniri.....                         | 69  |
| 18.2.2.Ödemiş Teneke Tulum Lor Peyniri.....                     | 69  |
| 19.KAYNAKLAR.....   | 70  |

## TABLolar LİSTESİ

|   |    |
|---|----|
| Tablo 1.Nüfus Dağılımı .....  | 12 |
| Tablo 2.2023 Yılı Adrese Dayalı Nüfus Kayıt Sistemi Sonuçlarına Göre<br>Ödemiş Mahalle Nüfusları..... | 12 |
| Tablo 3.Tarla Bitkileri Üretimi Yıllara Göre Dağılımları (İlk 5 Ürün) .....                           | 17 |
| Tablo 4. Sebze Ürünleri Üretimi Yıllara Göre Dağılımları (İlk 5 Ürün) .....                           | 18 |
| Tablo 5.Meyve Ürünleri Üretimi Yıllara Göre Dağılımları (İlk 5 Ürün).....                             | 18 |
| Tablo 6.Ödemiş'te Üretilen Süs Bitkileri ve Meyve Fidanlarının Yıllara Göre<br>Dağılımları .....      | 19 |
| Tablo 7.İyi Tarım Uygulaması .....  | 19 |
| Tablo 8.Organik Tarım Uygulamaları .....  | 19 |
| Tablo 9.ÇKS'ye Kayıtlı Çiftçi ve Alanın Yıllara Göre Dağılımı.....                                    | 20 |
| Tablo 10. ÇKS Kayıt Yapılan Çiftçi Sayısı .....   | 20 |
| Tablo 11 ÖKS Kayıt Yapılan Çiftçi Sayısı .....  | 20 |
| Tablo 12. Hasat Öncesi Pestisit Denetimi Yapılan Üretici Sayısı .....                                 | 20 |
| Tablo 13.Ödemiş'te Kayıtlı Hayvan Varlığı Dağılımı.....   | 21 |
| Tablo 14. Ödemiş'te Hayvansal Üretim .....  | 21 |
| Tablo 15.Arıcılık Faaliyetleri .....  | 21 |
| Tablo 16.Kooperatif ve Birlik Sayıları .....  | 21 |
| Tablo 17. İşletme Sayıları .....  | 22 |
| Tablo 18.Gıda İşletmeleri .....   | 22 |
| Tablo 19. İlçe Tarım İhracat İşlemleri .....  | 23 |
| Tablo 20. Tarımsal Eğitimler .....  | 23 |
| Tablo 21. 2023 Yılı Hedefler ve Gerçekleşmeleri .....   | 23 |
| Tablo 22.Ödemiş Ticaret Odası'na Kayıtlı Üye Dağılımları .....  | 24 |
| Tablo 23.Ödemiş Organize Sanayi Bölgesi Kurum Temsil Dağılımları.....                                 | 25 |
| Tablo 24.Ödemiş Organize Sanayi Bölgesi Sektör Dağılımları.....                                       | 25 |
| Tablo 25.Ödemiş Küçük Sanayi Sitesi İşyeri Meslek Dağılımları .....                                   | 26 |
| Tablo 26.Ödemiş Ticaret Borsası Meslek Komiteleri .....   | 28 |
| Tablo 27.Ödemiş Ziraat Odası Üye Dağılımı.....  | 28 |
| Tablo 28.Ödemiş Bilumum Gıda Maddeleri ile Uğraşanlar Odası Üye<br>Dağılımı .....                     | 29 |

|   |                                     |
|---|-------------------------------------|
| <b>Tablo 29.Ödemiş Sarraflar Saatçiler Kuyumcular Ve Bijuteriçiler Esnaf Ve Sanatkarlar Odası Üye Dağılımı.....</b> | <b>29</b>                           |
| <b>Tablo 30.Ödemiş Şoförler Ve Otomobilciler Esnaf Odası Üye Dağılımı .....</b>                                     | <b>32</b>                           |
| <b>Tablo 31.Ödemiş Madeni İşler ve Demirciler Odası Üye Dağılımı.....</b>   | <b>34</b>                           |
| <b>Tablo 32.Ödemiş Marangozlar Ve Mobilyacılar Esnaf Ve Sanatkarlar Odası Üye Dağılımı.....</b>                     | <b>36</b>                           |
| <b>Tablo 33.Ödemiş Ayakkabı Ve Deri İşleri İle Uğraşanlar Esnaf Ve Sanatkarlar Odası Üye Dağılımı.....</b>          | <b>38</b>                           |
| <b>Tablo 34.Ödemiş Terziler Esnaf Ve Sanatkarlar Odası Üye Dağılımı.....</b>  | <b>39</b>                           |
| <b>Tablo 35.Ödemiş Berberler ve Kuaförler Esnaf Ve Sanatkarlar Odası Üye Dağılımı .....</b>                         | <b>40</b>                           |
| <b>Tablo 36.Serbest Muhasebeci Mali Müşavirler Odası Ödemiş İlçe Temsilciliği Üye Dağılımı.....</b>                 | <b>40</b>                           |
| <b>Tablo 37.Ödemiş Devlet Hastanesi Çalışan Dağılımı.....</b>   | <b>43</b>                           |
| <b>Tablo 38. İlçe Sağlık Müdürlüğü ve Bağlı Verem Savaş Dispan. ....</b>  | <b>44</b>                           |
| <b>Tablo 39.Aile Sağlığı Merkezi Çalışan Dağılımı.....</b>  | <b>44</b>                           |
| <b>Tablo 40. 112 Acil Sağlık Hizmetleri İstasyonu Çalışan Dağılımı .....</b>  | <b>45</b>                           |
| <b>Tablo 41.Özel Diyaliz Merkezi Çalışan Dağılımı.....</b>  | <b>45</b>                           |
| <b>Tablo 42.Kızılay Çalışan Dağılımı .....</b>  | <b>45</b>                           |
| <b>Tablo 43. Özel Üç Eylül Tıp Merkezi Çalışan Dağılımı</b>   | <b>Error! Bookmark not defined.</b> |
| <b>Tablo 44.Ödemiş İlçe Milli Eğitim Müdürlüğü Personel Dağılımı .....</b>  | <b>46</b>                           |
| <b>Tablo 45.2023 Öğretim Yılı Öğrenci Sayısı (Resmi Okullar).....</b>   | <b>48</b>                           |
| <b>Tablo 46.2023 Öğretim Yılı Eğitim Durumu (Resmi Okullar) .....</b>   | <b>52</b>                           |
| <b>Tablo 47.Özel Okullar (2022/2023 Yılı ).....</b>   | <b>57</b>                           |
| <b>Tablo 48.2023 Yılı Ödemiş Bölgesi Kütüphane Kitap ve Okuyucu İstatistikleri.....</b>                             | <b>57</b>                           |
| <b>Tablo 49.Bölgelere Göre Öğrenci ve Akademik Personel Dağılımı .....</b>  | <b>57</b>                           |

## **GİRİŞ**

Ödemiş Ticaret Odası olarak her yıl İlçemiz için ekonomik rapor hazırlayarak üyelerimize, resmi kurumlara ve kamuoyuna sunmaktayız.

Ödemiş Ticaret Odası olarak hazırladığımız Ekonomik raporda 2023 yılına ilişkin Ödemiş İlçesi ile ilgili genel bilgileri, ticari faaliyet değerlendirmesini, ilçe ekonomisine ait istatistik verileri, ilçe ekonomisinin gelişimine ait tablo ve grafiklerle ayrıntılı olarak değerlendirerek kamuoyu ile paylaşmaktayız.



## **1. ÖDEMiŞ TİCARET ODASI VİZYONU**

Ödemiş Ticaret Odası olarak vizyonumuz, stratejik hedeflerle belirlenen zaman aralığı içerisinde üyelerinin dış ticaret faaliyetlerini arttırmış, bölge turizmini sürdürülebilir bir gelişim aşamasına getirmiş, bölgenin markalaşma süreçlerine katkıda bulunmuş, faaliyetlerini çağın gerektirdiği alt yapıya uygun olarak yürüten dijital bir ticaret odası haline gelmektir.

## **2. ÖDEMiŞ TİCARET ODASI MİSYONU**

Ödemiş Ticaret Odası olarak misyonumuz, Bölgenin ekonomisi ve sosyal hayatı üzerinde sürdürülebilir olumlu bir etki yaratabilmek adına bölgenin kaynaklarının verimli bir şekilde kullanılmasına yönelik, yenilikçi ve teknolojiyi süreçlere ortak eden hizmet alternatifleri oluşturmak.

## **3. ÖDEMiŞ TİCARET ODASI DEĞERLERİ**

- Yasalara Uygunluk
- Üyelerimizin Ekonomik Yaşamlarının Sürekliliği
- Kurum Varlığımız ve Gelişimimizde Süreklilik
- İnsan Kaynaklarımızın Yetkinliği ve Sürekliliği
- Katılımcı, Şeffaf (Hesap Verebilir) Yönetim
- Gençlerimiz İçin Sağlıklı Gelecek ve Toplumumuzun Refahı
- Araştırmacı Kurum Kimliğinin Geliştirilmesi
- Uzlaşmacı Kurum Kimliğinin Geliştirilmesi
- İlçemizin Doğal Kaynaklarının Korunarak ve Geliştirilerek Ekonomiye Kazandırılması

## **4. ÖDEMiŞ TİCARET ODASI YÖNETİM POLİTİKALARI**

### **4.1. Kalite Politikası**

Üyelerimizin gelişimine ve bölgemizin ekonomik kalkınmasına odaklı olmak, kurumsal kapasitemizi sürekli geliştirmek, ülke ve dünya ekonomisine uyum sağlamak, faydaya dayalı hizmet vermek temel yönetim politikamızdır.

#### **4.2.İnsan Kaynakları Yönetim Politikası**

Kurumumuzu ilgilendiren yasal şartlar çerçevesinde ve işimizin gerektirdiği nitelikler doğrultusunda yeterli sayıda insan kaynağını istihdam etmek, sürekli gelişimlerini sağlamak ve adil olmak.

#### **4.3.Haberleşme İletişim Politikası**

Kurum olarak bilinirliğimizi ve ulaşılabilirliğimizi; üyelerimiz ve toplumumuz ile kesintisiz iletişim araçları kullanarak ve haberleşme, iletişim tekniklerimizi sürekli iyileştirerek geri bildirimleri iyileşme fırsatı olarak dikkate alarak artırmaktır.

#### **4.4.Mali Yönetim Politikası**

Mali Yönetim Politikamız, hedeflerimizi gerçekleştirecek ve çalışma alanımızda ekonomik ve toplumsal yükümlülüklerimizi yerine getirecek mali güce sahip olmak, gelir kaynaklarını çeşitlendirerek mali itibarımızı sürdürülebilir kılmak ve hizmetlerimizi yasal çerçevede güven içinde vermektir.

#### **4.5.Üye Memnuniyet Politikası**

Üye Memnuniyet Politikamız, Üyelerimiz ve diğer paydaşlarımızın ihtiyaç ve beklentilerini sürekli geri bildirim alma kanallarımızı açık tutarak stratejik ortaklık temelinde katma değer yaratacak bölgesel ve sektörel projeler oluşturmak ve sonuçlandırmak. Ekonomik kalkınma ile birlikte istihdam yaratarak ekonomik gelişimin yarattığı memnuniyeti ve refahı topluma yaymaktır.

#### **4.6.Bilgi Güvenliği Politikası**

Bilgi Güvenliği Politikamız, bilgi varlıklarımızın güvenliğini ve bütünlüğünü korumak, ulaşılabilirliğini sağlamak için insan kaynaklarımızın, tedarikçilerimizin yetkinliğini sürekli sağlamak, teknik altyapımızı sürekli iyileştirmektir.

### **5.ÖDEMiŞ İLÇESİ GENEL BİLGİLENDİRMESİ**

Ödemiş ilçesi, M.Ö. III bin yıllarına kadar uzanan ve çeşitli uygarlıkları tarihi boyunca barındıran bir geçmişe sahip olup; bugün ise tam gelişmişlik düzeyine tırmanan çağdaş bir şehir görünümündedir. Ödemiş İlçesi 31 Mayıs 1919 ‘u 1 Haziran 1919’a bağlayan gecede, Ulusal Kurtuluş Savaşımızda işgalcilere karşı ilk sivil direnişi gösteren ve ilk kurşunun atıldığı yerdir. Verilen onurlu mücadeleler sonrasında Yunan işgalinden 3 Eylül 1922 de kurtulmuş olup 1923 yılında da Anavatanın bir parçası olarak Türkiye Cumhuriyeti’nin bir ilçesi hüviyetini kazanmıştır.

Ödemiş; nüfusu, ekonomik ve kültürel yapısı, tarım ve sanayisiyle her geçen gün sürekli büyüyerek gelişen bir şehir olmasının yanı sıra coğrafi konumu itibariyle de il olmaya hazır bir şehirdir.

Bölge Akdeniz ikliminin etkisi altındadır. İlçede yazlar sıcak ve kurak, kışlar ılık ve yağmurlu geçer. Bozdağlar ve Aydın Dağları'na kar yağar, nem oranı %64'tür. Ödemiş bitki örtüsü genelde makidir. Dağlarda meşe ağacı türleri, kestane menengiç ve kızılçam ağaçları yetişmektedir. Ovada ise ceviz, incir, kavak, fıstıkçamı, turunçgiller, zeytin ve meyve ağaçları yer almaktadır. Fidancılık ve dış mekan süs bitkileri çok gelişmiştir. Süt ve süt ürünleri üretimi çok yüksektir. Tarımda Türkiye'nin en verimli topraklarına sahip bölgelerinden biridir.

### **5.1.Ödemiş İlçesi'nin Coğrafi Konumu ve Ulaşımı**

Ödemiş Türkiye'nin batısında Ege Bölgesi'nde İzmir iline bağlı bir ilçedir. İzmir İline bağlı 30 ilçeden biri olan Ödemiş yaklaşık yüzölçümü 1.090 km<sup>2</sup> dir. İzmir'in en büyük ilçelerinden biri olup, Ödemiş İlçesi'nde 16 adet merkez mahalle ile kapanan beldeler ile mahalleye dönüşen köylerin oluşturduğu 83 adet kırsal mahalle yer almaktadır. İlçenin doğusunda Kiraz ve Beydağ, batısında Bayındır ve Tire ilçeleri, kuzeyinde Manisa, güneyinde Aydın illeri bulunmaktadır. Büyük bir kısmı ovalık olan arazinin ortasından Küçük Menderes Nehri akmaktadır. Gölcük Gölü ilçe topraklarında bulunur. Denizden yüksekliği 123 metre olup en yüksek noktası 2157 metre ile Bozdağ'lardır.

Ödemiş'e ulaşım karayolu ve demiryolu ile sağlanmakta olup İzmir kent merkezine 112 km uzaklıktadır. Bozdağlar üzerinden Salihli'ye 52 km., Kiraz üzerinden Denizli'ye 144 km., Beydağ üzerinden Nazilli'ye 69 km., Ovakent üzerinden Aydın'a 86 km., Tire üzerinden Selçuk'a 75 km. mesafededir.

#### **Şekil 1.Ödemiş Haritası**



## 5.2.ÖdeMiř'in Nüfus Durumu

ÖdeMiř İlçesi'nin 2023 yılı nüfus verilerine göre toplam nüfusu 132.650 'dur.

Şekil 2.Yıllara Göre ÖdeMiř Nüfus Grafiđi

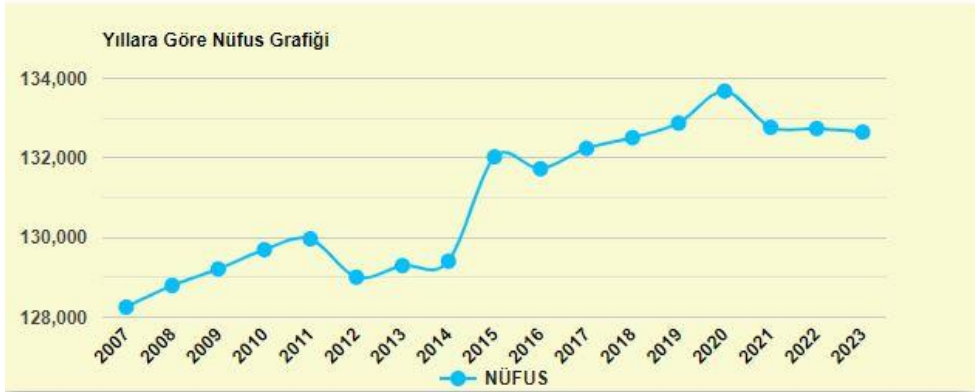

### Şekil 3.Yıllara Göre Ödemiş Nüfus Artış Hızı

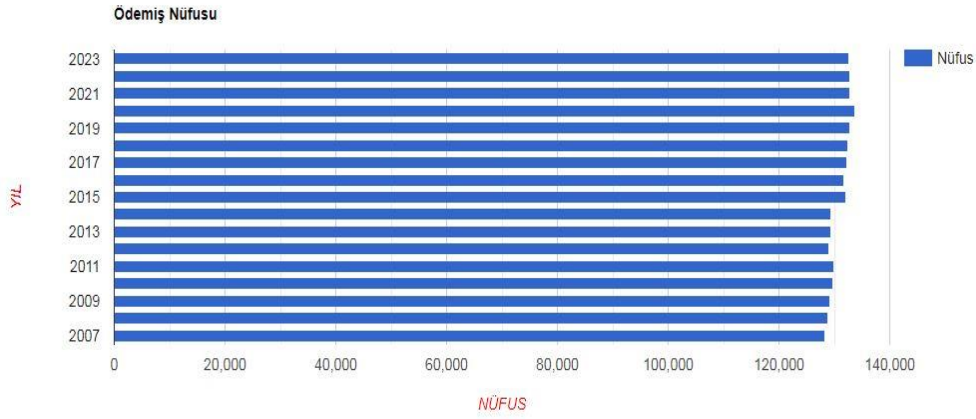

Ödemiş Nüfus istatistiklerine dair detaylı bilgilendirmeler aşağıdaki tablolarda yer almaktadır. Nüfusun %50,19 ü kadın, %49,81 sı erkektir.

**Tablo 1.Nüfus Dağılımı**

|       | Sayı   | Oran   |
|-------|--------|--------|
| Kadın | 66.573 | %50,19 |
| Erkek | 66.077 | %49,81 |

**Tablo 2.2023 Yılı Adrese Dayalı Nüfus Kayıt Sistemi Sonuçlarına Göre Ödemiş Mahalle Nüfusları**

| MAHALLE ADI            | TOPLAM NÜFUS | ERKEK NÜFUS | KADIN NÜFUS |
|------------------------|--------------|-------------|-------------|
| AKINCILAR MAHALLESİ    | 1.498        | 718         | 780         |
| ALAŞARLI MAHALLESİ     | 409          | 189         | 220         |
| ANAFARTALAR MAHALLESİ  | 9.007        | 4.698       | 4.309       |
| ARTICAK MAHALLESİ      | 101          | 53          | 48          |
| ATATÜRK MAHALLESİ      | 8.685        | 4.027       | 4.658       |
| BADEMLİ MAHALLESİ      | 2.383        | 1.205       | 1.178       |
| BALABANLI MAHALLESİ    | 847          | 428         | 419         |
| BAYIRLI MAHALLESİ      | 244          | 136         | 108         |
| BEBEKLER MAHALLESİ     | 159          | 84          | 75          |
| BENGİSU MAHALLESİ      | 5.258        | 2.562       | 2.696       |
| BEYAZITLAR MAHALLESİ   | 213          | 105         | 108         |
| BIÇAKÇI MAHALLESİ      | 1.764        | 888         | 876         |
| BİRGİ MAHALLESİ        | 1.799        | 865         | 934         |
| BOZCAYAKA MAHALLESİ    | 485          | 240         | 245         |
| BOZDAĞ MAHALLESİ       | 539          | 280         | 259         |
| BUCAK MAHALLESİ        | 355          | 182         | 173         |
| BÜLBÜLLER MAHALLESİ    | 144          | 73          | 71          |
| BÜYÜKAVULCUK MAHALLESİ | 266          | 135         | 131         |
| CEVİZALAN MAHALLESİ    | 230          | 116         | 114         |

|                      |       |       |       |
|----------------------|-------|-------|-------|
| CUMHURİYET MAHALLESİ | 4.641 | 2.245 | 2.396 |
| ÇAĞLAYAN MAHALLESİ   | 122   | 64    | 58    |
| ÇAMLICA MAHALLESİ    | 358   | 173   | 185   |

| MAHALLE ADI           | TOPLAM NÜFUS | ERKEK NÜFUS | KADIN NÜFUS |
|-----------------------|--------------|-------------|-------------|
| ÇAMYAYLA MAHALLESİ    | 369          | 181         | 188         |
| ÇAYIR MAHALLESİ       | 607          | 315         | 292         |
| ÇAYLI MAHALLESİ       | 1.366        | 663         | 703         |
| ÇOBANLAR MAHALLESİ    | 233          | 129         | 104         |
| DEMİRCİLİ MAHALLESİ   | 760          | 375         | 385         |
| DEMİRDERE MAHALLESİ   | 494          | 239         | 255         |
| DEREUZUNYER MAHALLESİ | 124          | 73          | 51          |
| DOLAYLAR MAHALLESİ    | 267          | 139         | 128         |
| EMİRLİ MAHALLESİ      | 1.025        | 532         | 493         |
| EMMİOĞLU MAHALLESİ    | 1.821        | 893         | 928         |
| ERTUĞRUL MAHALLESİ    | 543          | 259         | 284         |
| GERÇEKLİ MAHALLESİ    | 568          | 280         | 288         |
| GERELİ MAHALLESİ      | 951          | 468         | 483         |
| GÖLCÜK MAHALLESİ      | 1.907        | 964         | 943         |
| GÜNEY MAHALLESİ       | 411          | 197         | 214         |
| GÜNLÜCE MAHALLESİ     | 1.161        | 599         | 562         |
| HACIHASAN MAHALLESİ   | 239          | 131         | 108         |
| HAMAM MAHALLESİ       | 576          | 275         | 301         |
| HORZUM MAHALLESİ      | 573          | 295         | 278         |
| HÜRRİYET MAHALLESİ    | 6.252        | 3.079       | 3.173       |
| IŞIK MAHALLESİ        | 107          | 51          | 56          |
| İLKKURŞUN MAHALLESİ   | 169          | 82          | 87          |
| İNÖNÜ MAHALLESİ       | 9.287        | 4.477       | 4.810       |
| KARADOĞAN MAHALLESİ   | 570          | 278         | 292         |
| KARAKOVA MAHALLESİ    | 127          | 74          | 53          |
| KAYAKÖY MAHALLESİ     | 1.085        | 533         | 552         |
| KAYMAKÇI MAHALLESİ    | 5.330        | 3.306       | 2.024       |
| KAZANLI MAHALLESİ     | 438          | 201         | 237         |
| KEMENLER MAHALLESİ    | 425          | 224         | 201         |
| KEMER MAHALLESİ       | 235          | 127         | 108         |
| KERPİÇLİK MAHALLESİ   | 196          | 96          | 100         |
| KIŞLA MAHALLESİ       | 142          | 74          | 68          |
| KIZILCA MAHALLESİ     | 131          | 67          | 64          |
| KIZILCAAVLU MAHALLESİ | 503          | 241         | 262         |
| KONAKLI MAHALLESİ     | 1.493        | 713         | 780         |
| KÖFÜNDERE MAHALLESİ   | 235          | 117         | 118         |
| KÖSELER MAHALLESİ     | 501          | 258         | 243         |
| KURUCUOVA MAHALLESİ   | 844          | 413         | 431         |
| KUTLUBEYLER MAHALLESİ | 152          | 75          | 77          |

| MAHALLE ADI            | TOPLAM NÜFUS | ERKEK NÜFUS | KADIN NÜFUS |
|------------------------|--------------|-------------|-------------|
| KUVVETLİ MAHALLESİ     | 1.914        | 984         | 930         |
| KÜÇÜKAVULCUK MAHALLESİ | 475          | 250         | 225         |

|                            |                |               |               |
|----------------------------|----------------|---------------|---------------|
| KÜÇÜKÖREN MAHALLESİ        | 397            | 214           | 183           |
| KÜRE MAHALLESİ             | 438            | 213           | 225           |
| MESCİTLİ MAHALLESİ         | 614            | 305           | 309           |
| MEŞRUTİYET MAHALLESİ       | 934            | 440           | 494           |
| MİMAR SİNAN MAHALLESİ      | 2.455          | 1.169         | 1.286         |
| MURSALLI MAHALLESİ         | 281            | 150           | 131           |
| OCAKLI MAHALLESİ           | 402            | 197           | 205           |
| OĞUZLAR MAHALLESİ          | 131            | 70            | 61            |
| ORHANGAZİ MAHALLESİ        | 311            | 148           | 163           |
| ORTAKÖY MAHALLESİ          | 130            | 75            | 55            |
| OVACIK MAHALLESİ           | 204            | 105           | 99            |
| OVAKENT MAHALLESİ          | 2.114          | 1.018         | 1.096         |
| PİRİNÇÇİ MAHALLESİ         | 458            | 229           | 229           |
| SEKİKÖY MAHALLESİ          | 397            | 192           | 205           |
| SEYREKLİ MAHALLESİ         | 559            | 280           | 279           |
| SUÇIKTI MAHALLESİ          | 102            | 49            | 53            |
| SÜLEYMAN DEMİREL MAHALLESİ | 10.192         | 4.994         | 5.198         |
| SÜLEYMANLAR MAHALLESİ      | 60             | 26            | 34            |
| ŞİRİNKÖY MAHALLESİ         | 144            | 71            | 73            |
| TEKKE MAHALLESİ            | 380            | 187           | 193           |
| TOSUNLAR MAHALLESİ         | 202            | 110           | 92            |
| TÜRKMEN MAHALLESİ          | 4.661          | 2.298         | 2.363         |
| TÜRKÖNÜ MAHALLESİ          | 315            | 152           | 163           |
| UMURBEY MAHALLESİ          | 2.703          | 1.316         | 1.387         |
| UZUNDERE MAHALLESİ         | 198            | 100           | 98            |
| ÜÇ EYLÜL MAHALLESİ         | 4.480          | 2.226         | 2.254         |
| ÜÇKONAK MAHALLESİ          | 530            | 269           | 261           |
| ÜZÜMLÜ MAHALLESİ           | 236            | 119           | 117           |
| VELİLER MAHALLESİ          | 144            | 73            | 71            |
| YENİCEKÖY MAHALLESİ        | 777            | 386           | 391           |
| YENİKÖY MAHALLESİ          | 821            | 412           | 409           |
| YEŞİLKÖY MAHALLESİ         | 180            | 94            | 86            |
| YILANLI MAHALLESİ          | 132            | 69            | 63            |
| YOLÜSTÜ MAHALLESİ          | 1.171          | 601           | 570           |
| YUSUFDERE MAHALLESİ        | 342            | 166           | 176           |
| ZAFER MAHALLESİ            | 10.942         | 5.361         | 5.581         |
| <b>TOPLAM</b>              | <b>132.650</b> | <b>66.077</b> | <b>66.573</b> |

### 5.3.Ödemiş İklim Durumu

Ödemiş Bölgesi Akdeniz ikliminin etkisi altındadır. İlçede yazlar sıcak ve kurak, kışlar ılık ve yağmurlu geçer. Bozdağlar ve Aydın Dağları'na kar yağar, nem oranı %64'tür. Ödemiş bitki örtüsü genelde makidir. İklimin elverişli olması; ilçe ovalarında her türlü sulu ve susuz tarımın yapılabilmesine de imkân tanımaktadır.

#### 5.3.1.Akarsu ve Gölleri

Ödemiş İlçesi'nin en büyük akarsuyu Küçük Menderes nehridir. Ege Bölgesi'nin çatısı olan Bozdağlar'ın 2159 metrelik zirvesi ile 2070 metrelik Kumpınar Tepesi arasındaki Karakoyun Yaylası'ndan doğar. İlk adı Kadın Deresi'dir. Buradan sonra Kiraz



ilçesine gelir. İlçeyi ikiye bölerek Kiraz Ovası'nı sular. Burada doğudan gelen Haliller Çayı ile birleşerek Beydağ Barajı'na gelir. Beydağ barajının çıkışında nehir batıya doğru kıvrılır. Bu sırada Tasavra Çayı ile birleşerek bereketli Küçük Menderes Ovası'nı sular. Bu ova dünyanın üç verimli ovasından biri kabul edilir. Nehir bu sırada güneyden ve kuzeyden birçok küçük kol ile birleşir. Bundan sonra nehrin büyük kollarından olan bademli çayı ile birleşir. Bu kol ile birleştikten sonra nehir ovada zikzaklar çizerek devam eder. Bu sırada sırası ile Aktaş, Eğridere ve Falaka Çayı ile birleşir. Eğridere kolu nehrin büyük kollarından biridir. Bundan sonra nehir iki kola ayrılır. Biri kuzeye, diğeri güneye devam eder. Güneye devam eden kola başka kaynak eklenmez. Kuzeydeki kola ise Ergenli, Uladı, Künk ve Tertek çayları eklenerek ovanın bayındır ve torbalı kısmı geçilir. Bundan sonra batıdan bir kol daha eklenir. Sonrasında ise iki büyük kol dar bir boğazda Belevi gölü ile bağlanır. Bundan sonra ise Küçük Menderes Nehri yüzyıllar önce doldurduğu deltaya girer. Efes antik kentini de geçerek büyük bir delta ovasından sonra denize dökülür. Suladığı bereketli ovadaki önemli yerleşim yerleri şunlardır: Selçuk, Ödemiş, Tire, Torbalı, Bayındır, Kiraz ve Beydağ.

Küçük Menderes Nehri'nin rejimi düzensizdir. Daha çok yağmur suları ile beslenir. Nehir kışın yağın kar ile birlikte ilkbaharda akışının doruğuna ulaşır. Nehrin debisi 150 m<sup>3</sup>/s'dir. Nehir çok çabuk kabarır, çok çabuk kurur. Özellikle yaz aylarında kuruma noktasına gelir. İlkbaharda ise deltasında birçok göl oluşur. Bunlardan ikisi Gebekirse ve Çatal gölleridir. Küçük Menderes nehrinin yüzölçümü 1140 km<sup>2</sup> yüz ölçümüne sahiptir. İlçe sınırları içerisinde su potansiyeli 140 hm<sup>3</sup>/yıl 'dır.

#### **5.4.Ödemiş İlçesi'nin Ekonomisi**

Ödemiş'in ekonomisi tarıma dayalı olup ilçe yüzölçümünün yaklaşık %36'sı tarım arazisidir. Ödemiş halkının çoğunluğu tarımla uğraşmakta ve geçimini bu şekilde sağlamaktadır. Başlıca tarım ürünleri patates, incir, zeytin, karpuz, susam, kestane, tütün, üzüm ve yaş sebzelerdir. Yöre verimli topraklara sahip olup, tarlalardan bir yılda üç ürün kaldırılabilir. Bunun dışında ilçede hayvancılıkta yaygın bir şekilde yapılmaktadır. Ödemiş İlçesi özellikle süt ve süt hayvancılığı sektöründe Türkiye'de önemli bir konuma sahiptir.

Ödemiş ilçesinin ekonomik yapısının tarıma dayalı olması nedeniyle sanayinin gelişmesinde tarım alet ve makineleri ile iş makineleri imalatı sektörü ilk sıralarda yer almaktadır. Bölgede yapılan tarım ve hayvancılığın dışında sanayileşme yönünde de



özellikle son yıllarda önemli adımlar atılmaktadır. Ayrıca imalat sanayi içinde değerlendirilecek iş makineleri, çelik döküm, elektronik, süt ürünleri, plastik, ağaç ürünleri, zeytinyağı vb. fabrikalar ve işletmeleri bulunmaktadır.

## 6.ÖDEMiŞ İLÇESİ'NDE TARIM VE HAYVANCILIK SEKTÖRÜ

### 6.1.Tarım Sektörü

Ödemiş; iklimsel ve coğrafi özellikleri nedeniyle tarımsal faaliyetleri yoğun bir ilçedir. Ödemiş ilçesinin verimli topraklardan oluşan bir ovaya sahip olması, Küçük Menderes Nehri'nin ovayı bir baştan bir başa kat etmesi bu yöreyi tarım alanı haline getirmiştir. Havza 1.sınıf tarım toprağıdır ve ürün çeşitliliği açısından oldukça zengindir. Tarımsal yaşam çok hareketlidir ve çeşitlilik tüm yıl sürmektedir. İlçede toplamda 509.859 dekar alan tarımsal üretim için kullanılmaktadır. Toplam alan içerisindeki tarım alanının oranı % 34,3 ile İzmir ortalamasının üstünde yer almaktadır. İlçedeki tarımsal üretim için kullanılan alanın büyük bir kısmının sebze ve meyvecilik için kullanıldığı görülmektedir. Genel olarak meyve-sebze üretiminin yanında patates, pamuk, tütün, mısır, zeytin, incir, domates, barbunya, kestane gibi tarımsal ürünler Havza'nın önemli ürünleridir. Seracılık, hayvancılık, süt ürünleri ve kesme çiçekçilik, süs bitkileri, meyve fidancılığı, arıcılık gibi üretim şekilleri Havza'da öne çıkmaktadır. Havza'da tarımsal faaliyetler genel olarak küçük ölçekli aile işletmeleri tarafından yürütülmektedir, ayrıca havzada kooperatifçilik de oldukça güçlüdür. İzmir'de faaliyet gösteren tarımsal kalkınma kooperatiflerinin yaklaşık yarısı Havza'da yer almaktadır.

Aşağıdaki grafikte Ödemiş İlçesinin arazi dağılım detayları gösterilmektedir. Tarla, zeytin, sebze üretim ve meyve üretim araziler oranları en fazladır.

Şekil 4.Ödemiş İlçesi Arazi Dağılımı

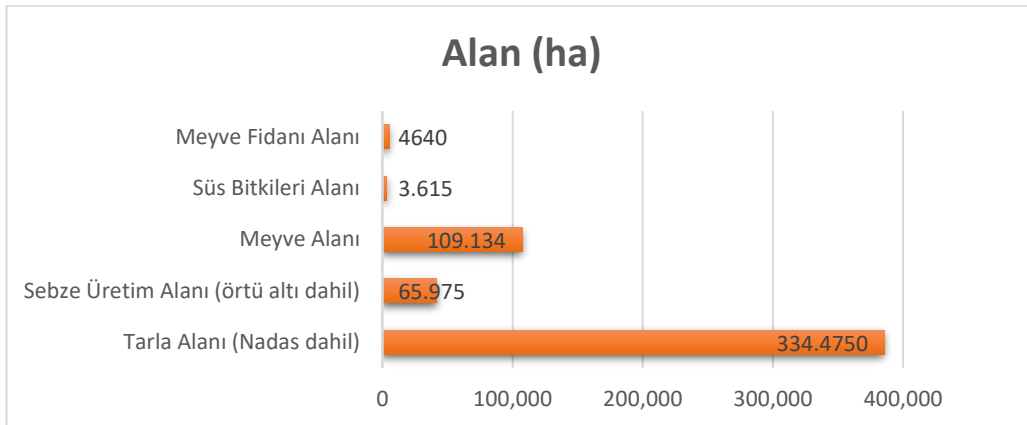

Kaynak: Ödemiş İlçe Tarım ve Orman Müdürlüğü,2023

**Şekil 5. Ödemiş'te 2023 Yılında Ekilen Alanların Sulanma Durumu**

| Kullanım Durumu                      | Alan (da)      |
|--------------------------------------|----------------|
| Tarla Alanı (nadas dahil)            | 334.750        |
| Sebze Üretim Alanı (örtü altı dahil) | 65.975         |
| Meyve Alanı                          | 109.134        |
| Süs Bitkileri Alanı                  | 3.615          |
| Meyve Fidanı Alanı                   | 4.640          |
| Çayır-Mera Alanı                     | 15.518         |
| <b>TOPLAM</b>                        | <b>533.632</b> |
| <b>Sulanabilir Alan</b>              | <b>373.542</b> |

Kaynak: Ödemiş İlçe Tarım ve Orman Müdürlüğü,2023

Ödemiş'te tarım sektörünün yanında hayvancılık sektörü de çok gelişmiştir. Bu nedenle hayvancılık sektöründe yem olarak kullanılmak üzere silajlık mısır üretimleri yapılmaktadır. Her geçen yıl hayvancılık sektörü hız kazandıkça silajlık mısır ekimi de artış göstermektedir.

Ödemiş bulunduğu havza nedeniyle verimli topraklara sahip olduğu için yılın her mevsiminde çeşitli sebze ve meyve üretimi yapılabilmektedir. Bu ürünlerin en başında patates gelmektedir. Türkiye'de en çok patatesin üretildiği yerlerden biridir Ödemiş. Bu ürünlerin yanı sıra üretilen diğer ürünlerin istatistik dağılımları aşağıdaki tabloda yer almaktadır.

**Tablo 3.Tarla Bitkileri Üretimi Yıllara Göre Dağılımları (İlk 5 Ürün)**

| ÜRÜN                 | 2021            |              |               | 2022            |                 |                 | 2023            |              |               |
|----------------------|-----------------|--------------|---------------|-----------------|-----------------|-----------------|-----------------|--------------|---------------|
|                      | Ekili Alan (Da) | Üretim (Ton) | Verim (Kg/da) | Ekili Alan (Da) | Ekili Alan (Da) | Ekili Alan (Da) | Ekili Alan (Da) | Üretim (Ton) | Verim (Kg/da) |
| Mısır(Silajlık)      | 150.000         | 960.000      | 6.400         | 165.000         | 1.055.000       | 6.300           | 165.000         | 1.087.500    | 7.00          |
| Patates              | 100.000         | 402.298      | 4.023         | 100.000         | 410.000         | 4.100           | 110.000         | 437.500      | 3.875         |
| İtalyan Çimi         | 40.000          | 120.000      | 3.000         | 65.000          | 260.000         | 4.000           | 70.000          | 260.000      | 4.000         |
| Tritikale (Yeşil Ot) | 15.000          | 30.000       | 2.000         | 35.000          | 122.500         | 3.500           | 35.000          | 122.500      | 3.500         |

|                 |   |   |   |        |        |       |        |        |       |
|-----------------|---|---|---|--------|--------|-------|--------|--------|-------|
| Arpa (Yeşil Ot) | 0 | 0 | 0 | 15.000 | 45.000 | 3.000 | 15.000 | 60.000 | 4.000 |
|-----------------|---|---|---|--------|--------|-------|--------|--------|-------|

Kaynak: Ödemiş İlçe Tarım ve Orman Müdürlüğü, 2023

**Tablo 4. Sebze Ürünleri Üretimi Yıllara Göre Dağılımları (İlk 5 Ürün)**

| ÜRÜN             | 2021            |              |               | 2022            |              |               | 2023            |              |               |
|------------------|-----------------|--------------|---------------|-----------------|--------------|---------------|-----------------|--------------|---------------|
|                  | Ekili Alan (Da) | Üretim (Ton) | Verim (Kg/da) | Ekili Alan (Da) | Üretim (Ton) | Verim (Kg/da) | Ekili Alan (Da) | Üretim (Ton) | Verim (Kg/da) |
| Hıyar (Turşuluk) | 5.000           | 13.750       | 2.750         | 17.500          | 48.125       | 2.750         | 35.000          | 96.250       | 2.750         |
| Karpuz           | 2.500           | 11.250       | 4.500         | 5.000           | 22.500       | 4.500         | 2.500           | 11.250       | 4.500         |
| Fasulye (Taze)   | 3.000           | 6.000        | 2.000         | 3.500           | 7.000        | 2.000         | 3.500           | 5.250        | 3.500         |
| Barbunya (Taze)  | 2.500           | 3.750        | 1.500         | 3.500           | 5.250        | 1.500         | 3.500           | 7.000        | 3.500         |
| Brokoli          | 2.500           | 3.750        | 1.500         | 3.500           | 8.750        | 2.500         | 4.350           | 10.875       | 2.500         |

Kaynak: Ödemiş İlçe Tarım ve Orman Müdürlüğü, 2023

**Tablo 5. Meyve Ürünleri Üretimi Yıllara Göre Dağılımları (İlk 5 Ürün)**

| ÜRÜN    | 2021                    |              |                 | 2022                    |              |                 | 2023                    |              |                 |
|---------|-------------------------|--------------|-----------------|-------------------------|--------------|-----------------|-------------------------|--------------|-----------------|
|         | Meyve Veren Ağaç Sayısı | Üretim (Ton) | Verim (Kg/Ağaç) | Meyve Veren Ağaç Sayısı | Üretim (Ton) | Verim (Kg/Ağaç) | Meyve Veren Ağaç Sayısı | Üretim (Ton) | Verim (Kg/Ağaç) |
| Zeytin  | 1.135.700               | 5.679        | 5               | 1.135.700               | 56.785       | 50              | 1.372.200               | 40.009       | 27,50           |
| Kestane | 300.000                 | 15.000       | 50              | 300.000                 | 15.000       | 50              | 310.000                 | 15.500       | 50,00           |
| Kiraz   | 280.000                 | 11.200       | 40              | 280.000                 | 11.200       | 40              | 311.500                 | 15.575       | 50,00           |
| İncir   | 226.500                 | 8.926        | 39              | 226.500                 | 8.926        | 39              | 230.000                 | 7.105        | 35,00           |
| Erik    | 192.000                 | 9.600        | 50              | 192.000                 | 9.600        | 50              | 205.000                 | 10.250       | 50,00           |

Kaynak: Ödemiş İlçe Tarım ve Orman Müdürlüğü, 2023

Süs bitkileri ve fidancılık alanında son yıllarda Ödemiş'te üretim miktarları artmış ve yerel üreticiler sektör pazarında önemli bir konuma gelmişlerdir. Süs bitkileri farklı yöntemler kullanılarak estetik, fonksiyonel ve ekonomik amaçlarla üretilen, çoğaltılan ve büyütülen bitkiler olarak tanımlanabilir. Süs bitkileri özellikle kentsel alanlarda insan ile doğa arasındaki ilişkilerin düzenlenmesi ve biyolojik konfor gibi doğrudan fiziksel ihtiyaçların karşılamasına yönelik uygulamaların da temel materyali haline gelmişlerdir. Dolayısıyla süs bitkileri kapsam ve üretim yelpazesi yönünden çok geniş bir sektördür. Büyüyen ve gelişen şehirlerdeki çevre bilinci özellikle son yıllarda ülkemizde süs bitkileri üretiminin taleple orantılı olarak artmasını sağlamıştır. Süs bitkileri sektörü gelişmeye paralel olarak her yıl dış ticaret hacmini de genişleten bir sektördür.

**Tablo 6.Ödemiş'te Üretilen Süs Bitkileri ve Meyve Fidanlarının Yıllara Göre Dağılımları**

| ÜRÜN                    | 2020             |               | 2021             |               | 2022             |               |
|-------------------------|------------------|---------------|------------------|---------------|------------------|---------------|
|                         | Ekilen Alan (m2) | Üretim (adet) | Ekilen Alan (m2) | Üretim (adet) | Ekilen Alan (m2) | Üretim (adet) |
| İç Mekan Süs Bitkileri  |                  |               |                  |               |                  |               |
| Dış Mekan Süs Bitkileri | 3.718.000        | 55.972.500    | 3.718.000        | 55.972.500    | 3.457.000        | 51.855.000    |
| Kesme Çiçekler          |                  |               |                  |               |                  |               |
| Meyve Fidanı            | 3.822.000        | 6.381.690     | 4.986.000        | 8.493.106     | 5.220.000        | 8.742.834     |

Kaynak: Ödemiş İlçe Tarım ve Orman Müdürlüğü

İyi Tarım Uygulamaları (İTU) FAO tarafından, "tarımsal üretim sisteminin sosyal açıdan yaşanabilir, ekonomik açıdan karlı ve verimli, insan sağlığını koruyan, hayvan sağlık ve refahı ile çevreye önem veren bir hale getirmek için uygulanması gereken işlemler" olarak tanımlanmaktadır. Ödemiş'te iyi tarım uygulamasını yapan üretici üretim detayları aşağıdaki tabloda yer almaktadır.

**Tablo 7.İyi Tarım Uygulaması**

|                      |        |
|----------------------|--------|
| İTU Eleman Sayısı    | 2      |
| Üretim Alanı (da)    | 996,57 |
| Üretici Sayısı       | 6      |
| Üretim Miktarı (ton) | 6176   |

Kaynak: Ödemiş İlçe Tarım ve Orman Müdürlüğü,2023

Organik tarım uygulamasının detayları aşağıdaki tabloda yer almaktadır.

**Tablo 8.Organik Tarım Uygulamaları**

|                      |          |
|----------------------|----------|
| OTB Eleman Sayısı    | 2        |
| Üretim Alanı (da)    | 1.982,82 |
| Üretici Sayısı       | 43       |
| Üretim Miktarı (ton) | 611      |

Kaynak: Ödemiş İlçe Tarım ve Orman Müdürlüğü,2023

Ödemiş'te toplam çiftçi sayısı 16.630 olmak üzere Çiftçi Kayıt Sistemine Kayıtlı Çiftçi sayısı 7.451 ve kayıtlı alan miktarı 243.560 da alandır. Yıllara göre dağılımları aşağıda yer almaktadır.

**Tablo 9.ÇKS'ye Kayıtlı Çiftçi ve Alanın Yıllara Göre Dağılımı**

|                      | 2018    | 2019    | 2020    | 2021    | 2022    | 2023    |
|----------------------|---------|---------|---------|---------|---------|---------|
| ÇKS Kayıtlı Üretici  | 6343    | 6357    | 6517    | 6612    | 7043    | 7451    |
| ÇKS Kayıtlı Alan(Da) | 230.404 | 229.682 | 234.582 | 235.086 | 374.491 | 243.560 |

*Kaynak: Ödemiş İlçe Tarım ve Orman Müdürlüğü,2023*

**Tablo 10. ÇKS Kayıt Yapılan Çiftçi Sayısı**

|                                       |         |
|---------------------------------------|---------|
| 2021 Yılı Çiftçi Sayısı               | 6.612   |
| 2021 Yılı Üretim Alanı (da)           | 381.782 |
| 2022 Yılı Kayıt Yapılan Çiftçi Sayısı | 6.641   |
| 2022 Yılı Üretim Alanı (da)           | 378.073 |
| % Çiftçi Sayısı                       | 100,4   |
| % Üretim Alanı                        | 99      |

*Kaynak: Ödemiş İlçe Tarım ve Orman Müdürlüğü*

**Tablo 11 ÖKS Kayıt Yapılan Çiftçi Sayısı**

|                             |        |
|-----------------------------|--------|
| 2021 Yılı Çiftçi Sayısı     | 14     |
| 2021 Yılı Üretim Alanı (da) | 175,5  |
| 2022 Yılı Çiftçi Sayısı     | 23     |
| 2022 Yılı Üretim Alanı (da) | 192,03 |
| % Çiftçi Sayısı             | 164    |
| % Üretim Alanı              | 109    |

*Kaynak: Ödemiş İlçe Tarım ve Orman Müdürlüğü*

**Tablo 12. Hasat Öncesi Pestisit Denetimi Yapılan Üretici Sayısı**

|       | 2020        | 2021        | 2022  |             |     |
|-------|-------------|-------------|-------|-------------|-----|
|       | Gerçekleşme | Gerçekleşme | Hedef | Gerçekleşme | %   |
| Meyve | 28          | 32          | 33    | 37          | 112 |
| Sebze | 37          | 42          | 53    | 54          | 102 |

*Kaynak: Ödemiş İlçe Tarım ve Orman Müdürlüğü*

## 6.2.Hayvancılık Sektörü

Ödemiş İlçesi uzun yıllar yapılan tarımın yanında hayvancılık sektöründe de İzmir ili içinde ilk sırada yer almaktadır. Özellikle büyükbaş hayvancılık son derece yaygındır. Büyükbaş hayvancılık içerisinde de süt sığırcılığı önem kazanmıştır. Ovada çok miktarda küçük ve orta ölçekli süt sığırcılığı işletmesi bulunmaktadır. Büyükbaş hayvancılığın yanı sıra küçükbaş hayvancılıkta da hatırı sayılır bir yere sahiptir. Son yıllarda ise kanatlı hayvan sektöründe hızlı bir artış gerçekleşmiştir. Hayvansal varlık olarak büyükbaş hayvan 239.048 adet, küçükbaş hayvan (koyun-keçi) 57.487 adettir. İlçemizde 115.000 adet sağmal inek mevcut olup, günlük yaklaşık 1.725.000 litre, yıllık bazda ise 6.210.000 litre süt üretilmekte ve üretilen sütlerin büyük çoğunluğu bölgede bulunan ve süt ürünleri üretimi yapan firmalarca günlük toplanıp işlenmektedir.

İlçemizde süt işleme tesisi olarak 25 adet işletme bulunmakta olup, İzmir Tulumunun büyük bir kısmı ilçemiz süt işleme tesislerinde üretilmektedir.

**Tablo 13.Ödemiş'te Kayıtlı Hayvan Varlığı Dağılımı**

|                 | 2022    | 2023    |
|-----------------|---------|---------|
| Büyükbaş        | 178.540 | 182.598 |
| Küçükbaş        | 56.971  | 54.225  |
| Kanatlı Varlığı | 994.108 | 925.729 |
| Tek Tırnaklı    | 363     | 358     |
| Arılı Kovan     | 39285   | 36.002  |

Kaynak: Ödemiş İlçe Tarım ve Orman Müdürlüğü,2023

**Tablo 14. Ödemiş'te Hayvansal Üretim**

|                  | 2022      | 2023      |
|------------------|-----------|-----------|
| Kırmızı Et (ton) | 8.999     | 9.858     |
| Beyaz Et (ton)   | -         | -         |
| Süt (ton)        | 511.000   | 6210.000  |
| Yumurta (adet)   | 8.380.400 | 8.400.000 |
| Bal (ton)        | 345       | 468       |

Kaynak: Ödemiş İlçe Tarım ve Orman Müdürlüğü,2023

Ödemiş'te büyükbaş, küçükbaş hayvancılığın yanı sıra arıcılık sektöründe de üretim yapılmaktadır.

**Tablo 15.Arıcılık Faaliyetleri**

|                              | 2020        | 2021        | 2022   |             |     |
|------------------------------|-------------|-------------|--------|-------------|-----|
|                              | Gerçekleşme | Gerçekleşme | Hedef  | Gerçekleşme | %   |
| Kovan Sayısı                 | 35.285      | 31.434      | 48.236 | 32.852      | 68  |
| Bal Üretimi (ton)            | 316,29      | 282,48      | 593,28 | 345         | 58  |
| Arıcılık İşletme Ziyaretleri | 325         | 347         | 366    | 366         | 100 |

Kaynak: Ödemiş İlçe Tarım ve Orman Müdürlüğü

Ödemiş'te Tarımsal Kalkınma Kooperatifleri, Sulama Kooperatifleri ve Su Ürünleri Kooperatifleri ve Üretici Birlikleri sayıları aşağıdaki tabloda gösterilmektedir.

**Tablo 16.Kooperatif ve Birlik Sayıları**

|                                  | Sayısı    | Ortak Sayısı |
|----------------------------------|-----------|--------------|
| Tarımsal Kalkınma Kooperatifleri | 20        | 4448         |
| Sulama Kooperatifleri            | 8         | 1486         |
| Su Ürünleri Kooperatifleri       | 1         | 46           |
| Üretici Birlikleri               | 3         | 1412         |
| <b>Toplam</b>                    | <b>32</b> | <b>7392</b>  |

Kaynak: Ödemiş İlçe Tarım ve Orman Müdürlüğü,2023

Ödemiş'te tarım ve hayvancılık sektöründe yer alan işletme sayıları aşağıdaki tabloda gösterilmektedir

**Tablo 17. İşletme Sayıları**

|                            | 2020  | 2021  | 2022  | 2023 |
|----------------------------|-------|-------|-------|------|
| Gıda İşletmesi             | 1564  | 1505  | 1498  |      |
| Yem İşletmesi              | 56    | 61    | 70    |      |
| Büyükbaş İşletmesi         | 7740  | 7863  | 7987  | 7849 |
| Küçükbaş İşletmesi         | 1664  | 1753  | 1846  | 1242 |
| Kanatlı İşletmesi          | 31    | 31    | 32    |      |
| Arı İşletmesi              | 325   | 347   | 366   |      |
| Hastalıktan Ari İşletme    | 8     | 2     | 1     |      |
| Pet shop sayısı            | -     | -     | 8     |      |
| Veteriner Kliniği          | 31    | 33    | 39    |      |
| Hayvan Hastanesi           | -     | -     | -     |      |
| Bitkisel Üretim İşletmesi  | 17050 | 17068 | 17360 |      |
| Gübre Bayi                 | 55    | 57    | 62    |      |
| Bitki Koruma Ürünleri Bayi | 32    | 32    | 33    |      |
| Tohum Bayi                 | 100   | 100   | 107   |      |
| Zirai Alet Makine Bayi     | 22    | 21    | 23    |      |

*Kaynak: Ödemiş İlçe Tarım ve Orman Müdürlüğü,2023*

Ödemiş'te yer alan gıda işletmelerinin sayısı aşağıdaki tabloda yer almaktadır.

**Tablo 18.Gıda İşletmeleri**

| Gıda İşletmeleri | 2020         | 2021         | 2022         | 2023         |
|------------------|--------------|--------------|--------------|--------------|
| İşletme Sayısı   | Toplam: 1564 | Toplam: 1505 | Toplam: 1498 | Toplam: 1454 |
| • Üretim         | 225          | 229          | 237          | 239          |
| • Toplu Tüketim  | 655          | 626          | 613          | 604          |
| • Satış          | 684          | 650          | 648          | 611          |

*Kaynak: Ödemiş İlçe Tarım ve Orman Müdürlüğü,2023*

İzmir İli Türkiye'de süt üretiminin yaklaşık %10' unu karşılamaktadır. Bu payın %73' ü Küçük Menderes Havzasında gerçekleşmektedir. Küçük Menderes Havzası'nın süt üretiminin yaklaşık %36'sını Ödemiş bölgesi karşılamaktadır ve günlük üretilen süt üretimi ile ülkede önemli bir yere sahiptir. Ödemiş süt üretimi, Türkiye süt üretiminin yaklaşık %2,7' si kadardır. Sürekli gelişim gösteren hayvancılık sektörü beraberinde süt ve süt ürünlerindeki üretimi de arttırmıştır. İlçede çok sayıda küçük ve orta ölçekli hayvancılık işletmeleri faaliyet göstermektedir. Bu işletmelerde üretilen sütün büyük bölümünü işleyen yerli mandıralar önemli miktarda peynir imalatı yapmaktadır. Ödemiş, yapmış olduğu üretimlerle de peynirin başkenti olarak tanımlanmaktadır.

Ödemiş'te tarım alanında bazı sektörlerde ihracat yapılmaktadır. İhracat işlemlerinin yapılabilmesi için Ödemiş İlçe Tarım ve Orman Müdürlüğü'nden bazı sağlık sertifikaları alınmaktadır. 2022 yılında alınan bu sağlık sertifikalarının bilgilendirmesi aşağıdaki tabloda yer almaktadır.

**Tablo 19. İlçe Tarım İhracat İşlemleri**

|  |             |
|--|-------------|
| İhracat İşlemi Yapan Personel Sayısı     | 4 İnspektör |
| Başvuru Sayısı                           | 1077        |
| Sağlık Sertifikası Sayısı                | 0           |
| Bitki Sağlığı Sertifikası Sayısı         | 988         |
| Mesai Saati İçinde Yapılan İşlem Sayısı  | 958         |
| Mesai Saati Dışında Yapılan İşlem Sayısı | 30          |

*Kaynak: Ödemiş İlçe Tarım ve Orman Müdürlüğü*

Ödemiş İlçe Tarım ve Orman Müdürlüğü'nün gerçekleştirilen Tarımsal eğitim ve yayım faaliyetleri aşağıdaki tabloda yer almaktadır.

**Tablo 20. Tarımsal Eğitimler**

|  | 2021 | 2022 | 2023 |
|--|------|------|------|
| Kurs Sayısı  | 5    | 13   | 9    |
| İlçe Müdürü İşletme Ziyaret Sayısı                         | 1067 | 2292 |      |
| Çiftçi Ziyareti Sayısı                                     | 2415 | 3171 | 1571 |
| Çiftçi Toplantısı  | 68   | 120  | 121  |
| Toplantılara Katılan Çiftçi Sayısı                         | 1394 | 2413 | 2317 |
| Tarımsal ve Ev Ekonomisi Konularında Eğitilen Kadın Sayısı | 97   | 200  | 1225 |

*Kaynak: Ödemiş İlçe Tarım ve Orman Müdürlüğü, 2023*

Ödemiş İlçe Tarım ve Orman Müdürlüğü'nün hedefler ve gerçekleştirmeleri aşağıdaki tabloda yer almaktadır.

**Tablo 21. 2023 Yılı Hedefler ve Gerçekleşmeleri**

|                       | Gerçekleşme |
|-----------------------|-------------|
| Tarla Günü            | 3           |
| Demonstrasyon         | 4           |
| Gündüz Eğitimi        | 70          |
| Gece Eğitimi          | 51          |
| Cumartesi Buluşmaları | 6           |

*Kaynak: Ödemiş İlçe Tarım ve Orman Müdürlüğü, 2023*

## 7.ÖDEMiŞ İLÇESİ'NİN TİCARİ FAALİYETLERİ

Ödemiş İlçesinin ekonomik yapısının tarıma dayalı olması nedeniyle sanayinin gelişmesinde Tarım Alet ve Makinaları ile İş Makinaları imalatı sektörü ilk sıralarda yer almaktadır.

Tarımsal ürünlerin ticaretiyle sanayi ürünlerinin imal ve ticareti İlçenin önemli gelir kaynaklarının başında gelmektedir. Ödemiş'in coğrafi konumu itibarıyla komşu



ilçeler ile merkezi durumda bulunması yöremizin en büyük mahalli pazarını gerçekleştirmektedir.

Ödemiş İlçesi'ndeki ticaret sektörünün dağılımına bakıldığında 3 grupta toplandığı görülmektedir.

- İlçe nüfusunun ihtiyaçlarını ve talebini karşılamaya yönelik ilçe içi ticaret;
- İlçenin tarımsal ve sınai ürünlerini ülkemizin diğer bölgelerine pazarlayan ticari faaliyetler;
- İlçenin belli başlı tarımsal ve sınai ürünlerini yurt dışında pazarlayan ticari faaliyetler.

İlçede 2023 yılı itibari ile faaliyet gösteren ve Ödemiş Ticaret Odası'na kayıtlı olan üyelerin şirket türlerine göre detaylandırması aşağıdaki tabloda görülmektedir.

**Tablo 22.Ödemiş Ticaret Odası'na Kayıtlı Üye Dağılımları**

| SIRA NO | Firma Tipi                   | Adet |
|---------|------------------------------|------|
| 1       | GERÇEK KİŞİ TİCARİ İŞLETMESİ | 721  |
| 2       | LİMİTED ŞİRKET               | 919  |
| 3       | ANONİM ŞİRKET                | 211  |
| 4       | KOOPERATİF                   | 103  |
| 5       | DİĞER İKTİSADİ İŞLETMELER    | 4    |
| 6       | KOLLEKTİF ŞİRKET             | 9    |
| 7       | DERNEK İKTİSADİ İŞLETMESİ    | 4    |
| 8       | KOMANDİT ŞİRKET              | 1    |
| 9       | ADİ KOMANDİT ŞİRKET          | 1    |
| 10      | KAMU İKTİSADİ KURULUSU (KİK) | 1    |
|         | TOPLAM                       | 1974 |

## 8.ÖDEMiŞ ORGANİZE SANAYİ BÖLGESİ

### 8.1.Genel Bilgilendirme

Ödemiş Organize Sanayi Bölge'si konumu itibariyle gıda ve hayvancılık başta olmak üzere birçok alanda faaliyet gösteren firmaya ev sahipliği yapmaktadır. Ödemiş Organize Sanayi Bölgesi faaliyetlerine 13.10.1994 Tarih ve 21817 sayılı mükerrer Resmi Gazeteye göre başlamış olup Sanayi parseli olarak üretilen 45 parselden 7 parsel proje çalışmalarına başlamış 1 parselin ise inşaatı tamamlamak üzere olup 1 parsel inşaatı başlamıştır.

Yer seçimi: 04.10.1994 tarihinde Ödemiş-Kiraz karayolu cepheli ve Kaymakçı Beldesinin doğusunda yer almak üzere yer seçimi onaylanmıştır.

% 1 - % 20 arası arazi eğimi bulunan Ödemiş Organize Sanayi Sitesi'nin parsel büyüklüğü 5000 m<sup>2</sup> ile 40.000 m<sup>2</sup> arasındadır. Brüt alanı 982.248.79 m<sup>2</sup> olup sanayi parseli toplam alanı 533.316.42 m<sup>2</sup> dir. İzmir Ödemiş Karayolu üzerinde, Ödemiş ilçe merkezine 20 km, Kiraz'a 10 km mesafe uzaklıkta olup Eselli Köyü Karanlıkdere mevkiinde konumlanmaktadır. Bölge, İzmir-Aydın otobanına 70 km, İzmir-Aydın yoluna 80 km, Ödemiş Demiryoluna 20 km, İzmir İline 120 km (dolayısı ile Limana 120 km) uzaklıktadır.

Ödemiş Organize Sanayi Bölgesi'nin 4 farklı kurumun temsil oranları bulunmakta olup detaylandırması aşağıdaki gibidir.

**Tablo 23.Ödemiş Organize Sanayi Bölgesi Kurum Temsil Dağılımları**

| Kurum   | Temsil Oranı |
|---|--------------|
| Ege Bölgesi Sanayi Odası                        | 70%          |
| İzmir Yatırım İzleme Ve Koordinasyon Başkanlığı | 14%          |
| Ödemiş Belediyesi                               | 8%           |
| Ödemiş Ticaret Odası                            | 8%           |

Ödemiş Organize Sanayi Bölgesinde faaliyet gösteren ve gösterecek olan sektörlerin dağılım detayları aşağıdaki gibidir;

**Tablo 24.Ödemiş Organize Sanayi Bölgesi Sektör Dağılımları**

|                     | M2        | Yüzelik | Adet |
|---------------------|-----------|---------|------|
| Boş Parseller       | 108062,95 | 20,21%  | 13   |
| Gıda Sektörü        | 63723,35  | 11,92%  | 5    |
| Süt Ve Süt Ürünleri | 10005,47  | 1,87%   | 1    |
| Makina Sanayi       | 56870,17  | 10,64%  | 7    |
| Otomotiv Sanayi     | 10005,47  | 1,87%   | 1    |
| İnşaat Sektörü      | 34292,28  | 6,41%   | 1    |
| Mobilya             | 32189,89  | 6,02%   | 4    |
| Kimya Sektörü       | 71876,76  | 13,44%  | 2    |

|                                 |           |        |    |
|---------------------------------|-----------|--------|----|
| Tarım Sanayii                   | 5039,03   | 0,94%  | 1  |
| Demir Çelik                     | 38117,44  | 7,13%  | 1  |
| Diğer(Elektrik-Plastik-Tekstil) | 104500,81 | 19,54% | 15 |

## 8.Ödemiş Organize Sanayi Bölgesinin Önemi

Ödemiş, bir taraftan eşsiz tabiatı ile doğa turizminde giderek daha da iddialı hale gelmekte, diğer taraftan yılda 9 ay çalışma açısından iklimin verimli olması, Küçük Menderes Havzasının verimli ovalarında her türlü sulu ve susuz tarımın yapılabilmesine imkan bulunması, tarıma ve hayvancılığa dayalı ekonomik yapısı nedeniyle tarıma dayalı sanayilerden gıda ve içecek sanayisi (süt ve süt ürünleri, patates işleme vb), tarım alet ve makineleri, çiçekçilik ve seracılık alanında yoğunlaşma gösteren ilçelerdendir.

Organize Sanayi Bölgesi sayesinde, tarım ve hayvancılık yönünden verimli topraklara sahip olan ilçemiz, İzmir'in ekonomik yönden gelişmiş ilçeleri arasında yer alacaktır.

Ulaştırma Denizcilik ve Haberleşme Bakanlığı tarafından devam eden Torbalı-Bayındır-Ödemiş-Kiraz bölünmüş yol çalışmalarının tamamlanmasıyla Bölgeye ulaşım daha rahat bir şekilde gerçekleşecektir. Tarım ve hayvan ürünleri açısından zengin olan ilçe, alıcı ve satıcının kolayca ulaşabildiği bir merkez haline gelecektir. Böylece ilçenin ve ülkenin katma değer üretimine önemli bir katkı sağlayacaktır.

Organize Sanayi Bölgesinde yaklaşık 2.500 kişi civarında istihdam beklenmektedir. Bu, bir taraftan yörenin refah düzeyine önemli bir katkı sağlayacak, diğer taraftan iş için Büyükşehirlerin yolunu tutan ve oralandaki merkezi ve mahalli hizmetlerin maliyetini artıran göç unsurunun yavaşlamasına ve hatta belki de ters göçe neden olacaktır.

## 9.ÖDEMiŞ İLÇESİ KÜÇÜK SANAYİ SİTESİ

Ödemiş'in ekonomik açıdan en önemli sektörlerinden birisi de Küçük ve Orta Ölçekli Sanayi'dir. S.S. Ödemiş Küçük Sanayi Sitesi Site İşletme Kooperatifi'nde 2023 yılı itibari ile toplam 1200 işyeri olup, 1156 iş yeri faal, 44 iş yeri boştur.

|                     |      |
|---------------------|------|
| Meslek Çeşidi adeti | 80   |
| İş Yeri Adeti       | 1200 |
| Çalışan İş Yeri     | 1156 |
| Boş İş Yeri         | 44   |

**Tablo 25.Ödemiş Küçük Sanayi Sitesi İşyeri Meslek Dağılımları**

|   | Meslek Grubu | Adet |
|---|--------------|------|
| 1 | Tornacı      | 44   |
| 2 | Traktör Tam. | 28   |

|    | Meslek Grubu        | Adet |
|----|---------------------|------|
| 21 | Demirci             | 55   |
| 23 | Lastik Tam. - Satı. | 10   |

|    |                         |     |
|----|-------------------------|-----|
| 3  | Römorkçu                | 4   |
| 4  | Oto Tamiri              | 60  |
| 5  | Oto Servis              | 26  |
| 6  | Bisiklet Tam.           | 4   |
| 7  | Metal Kaplama           | 5   |
| 8  | Oto Ekspertiz           | 1   |
| 9  | Sustacı                 | 6   |
| 10 | Kuru Yemişçi ve Lokumcu | 2   |
| 11 | Kaportacı               | 41  |
| 12 | Oto Boya                | 23  |
| 13 | Cıvata İmalatı          | 5   |
| 14 | Oto Döşeme              | 13  |
| 15 | Oto Yedek Parça         | 24  |
| 16 | Doğramacı               | 117 |
| 17 | Mobilya ve Marangoz     | 93  |
| 18 | Hızarcı                 | 7   |
| 19 | Bobinajcı               | 14  |
| 20 | Oto Elek.               | 34  |

|    |                            |    |
|----|----------------------------|----|
| 24 | Ekmek Fırını ve Tam.       | 1  |
| 25 | Ağaç Motoru Tamiri         | 5  |
| 26 | Hurdacı                    | 5  |
| 27 | Egzozcu                    | 9  |
| 28 | Su Sayaç Tamiri            | 1  |
| 29 | Ağaç Doğramacılığı         | 8  |
| 30 | Sandalye ve Masa İmal.     | 6  |
| 31 | Bisiklet-Motor Yedek Par.  | 3  |
| 32 | Cep Telefonu Satış ve Tam. | 1  |
| 33 | Demir Satışı               | 2  |
| 34 | Madeni Yağ Satışı          | 4  |
| 35 | Sıhhi Tesisat              | 2  |
| 36 | Bıçkıcı                    | 4  |
| 37 | Sibobcu                    | 7  |
| 38 | Un-Yem Tic.                | 2  |
| 39 | Press Sunta                | 3  |
| 40 | Cilacı                     | 10 |
| 41 | Çeşitli Hırdavat           | 16 |

|    | Meslek Grubu              | Adet |
|----|---------------------------|------|
| 42 | Kahveci                   | 33   |
| 43 | Bakkal                    | 21   |
| 44 | Rot-Balans                | 5    |
| 45 | Alüminyum Doğrama         | 35   |
| 46 | Saç Profil                | 6    |
| 47 | Radyatörcü                | 6    |
| 48 | Balatacı                  | 3    |
| 49 | Plastik İmalı             | 3    |
| 50 | Güneş Enerjisi            | 10   |
| 51 | Buzdolabı Tam.            | 4    |
| 52 | Ziraat Alet İmal. Ve Tam. | 19   |
| 53 | İpek Dokuma               | 5    |
| 54 | Motor Yenileme            | 3    |
| 55 | Lokanta                   | 18   |
| 56 | Oto Gaz Yenileme          | 6    |
| 57 | Karasör                   | 10   |
| 58 | Mandıra                   | 9    |
| 59 | Depo                      | 161  |
| 60 | Keresteci                 | 9    |
| 61 | Mermerci                  | 6    |
|    |                           |      |

|               | Meslek Grubu               | Adet        |
|---------------|----------------------------|-------------|
| 62            | Elektrikçi                 | 2           |
| 63            | Oto Camcı                  | 4           |
| 64            | Dalgıç Pompa İm.- Bak.     | 8           |
| 65            | Hidrolik İş Mak. İm. Ve T. | 4           |
| 66            | Kaynak Mak. İmal.          | 1           |
| 67            | Elektrik Pano İma.         | 2           |
| 68            | Süt Sağım Mak. İma.        | 3           |
| 69            | Oto Boya Satışı            | 5           |
| 70            | Erkek Kuaförü              | 3           |
| 71            | Anahtarıcı                 | 1           |
| 72            | Elektronik Eşya Tam.       | 3           |
| 73            | Plastik Boru Sat.- İma.    | 3           |
| 74            | Kaynakçı                   | 19          |
| 75            | Kamyon Tamiri              | 6           |
| 76            | Pompa-Enjektör             | 3           |
| 77            | Artezyenci                 | 1           |
| 78            | İskeleci                   | 4           |
| 79            | Toplu Yemek İmal.          | 2           |
| 80            | Oto Alım Satım             | 5           |
| <b>TOPLAM</b> |                            | <b>1156</b> |

## 10.ÖDEMiŞ İLÇESİ'NDE FAALİYET GÖSTEREN MESLEK ODALARI

Ödemiş İlçesi'nin ticaret sektörünün yanı sıra Küçük Esnaf ve Sanatkârlar sektörlerinde faaliyet gösteren işletmelerin de üye olduğu meslek odaları bulunmaktadır.

### 10.1.Ödemiş Ticaret Borsası

Türkiye Odalar ve Borsalar Birliği çatısı altında yer alan Ödemiş Ticaret Borsası 1970 yılından itibaren faaliyetlerine devam etmektedir. Ödemiş Ticaret Borsası'nda 2023 yılı itibari ile 7 adet meslek komitesi bulunmakta olup toplamda faal 360 adet kayıtlı üyesi vardır.

**Tablo 26.Ödemiş Ticaret Borsası Meslek Komiteleri**

| Sıra No            | Grup Adı               | Üye Sayısı |
|--------------------|------------------------|------------|
| 1                  | 1 Nolu Meslek Komitesi | 56         |
| 2                  | 2 Nolu Meslek Komitesi | 87         |
| 3                  | 3 Nolu Meslek Komitesi | 58         |
| 4                  | 4 Nolu Meslek Komitesi | 56         |
| 5                  | 5 Nolu Meslek Komitesi | 38         |
| 6                  | 6 Nolu Meslek Komitesi | 34         |
| 7                  | 7 Nolu Meslek Komitesi | 31         |
| <b>T O P L A M</b> |                        | <b>360</b> |

### 10.2.Ödemiş Ziraat Odası

Türkiye Ziraat Odaları, Tarım ve kırsal kesimin kalkınması için her türlü eğitim, yayım ve danışmanlık faaliyetlerinde bulunarak, ilgili kurum ve kuruluşlarla işbirliği yaparak, katkı ve önerilerde bulunarak sektöre hizmet vermektedir. Bu bağlamda Ödemiş Ziraat Odası da faaliyetlerine devam etmektedir. Ödemiş Ziraat Odası 2023 yılı itibari ile 3 gruptan oluşmak üzere toplamda 16.226 adet üyesi bulunmaktadır.

**Tablo 27.Ödemiş Ziraat Odası Üye Dağılımı**

| Grup Adı      | Üye Sayısı    |
|---------------|---------------|
| 1.Grup        | 29            |
| 2.Grup        | 195           |
| 3.Grup        | 16.402        |
| <b>Toplam</b> | <b>16.226</b> |

### 10.3.Ödemiş Bilumum Gıda Maddeleri ile Uğraşanlar Odası

Bilumum Gıda Maddeleri ile Uğraşanlar Odasının faaliyet amacı; esnaf ve sanatkârlar ile bunların yanlarında çalışanların meslekî ve teknik ihtiyaçlarını karşılamak, meslekî faaliyetlerini kolaylaştırmak, mesleğin genel menfaatlerine uygun olarak gelişmelerini ve meslekî eğitimlerini sağlamak, meslek mensuplarının birbirleriyle ve halk ile olan ilişkilerinde dürüstlüğü ve güveni hâkim kılmak, meslek disiplini ve ahlâkını

korumak ve bu maksatla kurulan tüzel kişiliğe sahip kamu kurumu niteliğindeki esnaf ve sanatkârlar odaları ile bu odaların üst kuruluşu olan birlik, federasyon ve Konfederasyonun çalışma usûl ve esaslarını düzenlemektir. Bu bağlamda faaliyetlerine devam eden Ödemiş Bilumum Gıda Maddeleri ile Uğraşanlar Odası'nda 2023 yılı itibari ile 27 farklı meslek grubu ve 2519 adet kayıtlı üye sayısı vardır.

**Tablo 28.Ödemiş Bilumum Gıda Maddeleri ile Uğraşanlar Odası Üye Dağılımı**

|    | Meslek Gurubu                  | Üye sayısı |               | Meslek Gurubu                        | Üye sayısı  |
|----|--------------------------------|------------|---------------|--------------------------------------|-------------|
| 1  | Bakkal ve Büfeciler            | 481        | 15            | Sandviççi                            | 45          |
| 2  | Kahve ve Çay Ocağı İşletmecisi | 453        | 16            | Gevrek İmalatçısı                    | 11          |
| 3  | Kebabçı ve Köfteci             | 43         | 17            | Seyyar Peynirci                      | 20          |
| 4  | Lokantacı                      | 101        | 18            | Un Ve Yem Satıcısı                   | 54          |
| 5  | İçkili Lokanta ve Birahaneçi   | 29         | 19            | Tekel Bayisi                         | 29          |
| 6  | Pideci Ve Katmerci             | 60         | 20            | Toprak Mahsulleri Ticareti           | 21          |
| 7  | Ekmek İmalatçısı               | 37         | 21            | Park Ve Bahçe İşletmecisi            | 21          |
| 8  | Seyyar Manav                   | 453        | 22            | Seyyar Balıkçı                       | 5           |
| 9  | Börek İmalatçı ve Satıcı       | 20         | 23            | Muhtelif Gıda Maddeleri Satıcısı     | 8           |
| 10 | Kasap ve Celep                 | 60         | 24            | Kantin İşletmecisi                   | 21          |
| 11 | Pastacı                        | 34         | 25            | İnternet Cafe İşletmesi              | 29          |
| 12 | Peynirci Mandıraçı             | 33         | 26            | Tavuk ve Yumurta Satıcısı            | 13          |
| 13 | Şekerci ve Leblebici           | 15         | 27            | Hamburger, Pizza, Tost vb. İşletmesi | 3           |
| 14 | Esnaf Ve Sanatkar              | 420        | <b>TOPLAM</b> |                                      | <b>2519</b> |

#### 10.4.Ödemiş Sarraflar Saatçiler Kuyumcular Ve Bijuteriçiler Esnaf Ve Sanatkarlar Odası

Ödemiş Sarraflar Saatçiler Kuyumcular Ve Bijuteriçiler Esnaf Ve Sanatkarlar Odası kuruluş amaçları doğrultusunda üyeleri için faaliyetlerine devam etmekte olup, 2023 yılı itibari ile 53 farklı meslek grubu vardır. Toplamda 268 adet üyesi bulunmaktadır.

**Tablo 29.Ödemiş Sarraflar Saatçiler Kuyumcular Ve Bijuteriçiler Esnaf Ve Sanatkarlar Odası Üye Dağılımı**

|   | MESLEK GRUPLARI   | ÜYE SAYISI |
|---|---|------------|
| 1 | Belirli bir mala tahsis edilmiş mağazalarda altın ve diğer değerli metallere takı, eşya ve mücevherat perakende ticareti(kuyumculuk ürünleri perakende ticareti dahil, gümüşten olan hariç) | 42         |
| 2 | Belirli bir mala tahsis edilmiş mağazalarda saat (kol, duvar vb. saatler ile kronometreler) perakende ticareti  | 4          |
| 3 | Belirli bir mala tahsis edilmiş mağazalarda gümüş, takı, eşya ve mücevherat perakende ticareti (Gümüşçü ürünleri perakende ticareti)  | 2          |
| 4 | Mücevherlerin onarımı   | 1          |
| 5 | Saatlerin onarımı (kronometreler dahil, devam kayıt cihazları hariç )   | 5          |
| 6 | Tüketicilere yönelik fotoğrafçılık faaliyetleri( pasaport, okul, düğün vb. vesikalık ve portre fotoğrafçılığı vb.)  | 30         |

|    |  |        |
|----|--|--------|
| 7  | Toner kartuşu, delgi aleti, zımba makinesi, bant kesicisi, yazı tahtası kalemtraş vb. büro alet ve donanımlarının imalatı  | 1      |
| 8  | Tezgahlar ve pazar yerleri vasıtasıyla mutfak eşyaları ile banyo ve tuvalette kullanılan eşyaların perakende ticareti (seyyar satıcılar hariç)   | 3      |
| 9  | Telekomünikasyon ekipman ve parçalarının toptan ticareti (telefon ve iletişim ekipmanları dahil)   | 4      |
| 10 | Tahsilat büroları ve kredi kayıt bürolarının faaliyetleri (telefon, elektrik, su vb. fatura ve borç toplama, kişilerin veya işletmelerin kredi veya çalışma geçmişleri hakkında bilgi toplama vb.)           | 2      |
| 11 | Sürücü kursu faaliyetleri( ticari sertifika veren sürücülük, havacılık, yelkencilik, gemicilik eğitimi hariç)  | 1      |
| 12 | Sabun, yıkama ve temizleme müstahzarları(deterjanlar) ile sabun olarak kullanılan müstahzarlar imalatı(kişisel bakım için olanlar ile ovalama toz ve kremleri hariç)   | 1      |
| 13 | Reklam ajanslarının faaliyetleri(kullanılacak medyanın seçimi, reklamın tasarımı, sözlerin yazılması, reklam filmleri için senaryonun yazımı, satış noktalarında reklam ürünlerinin gösterimi ve sunumu vb.) | 4      |
| 14 | Özel öğretim kurumları tarafından verilen okul öncesi eğitim faaliyeti( okula yönelik eğitim verilmeyen gündüz bakım(kreş) faaliyetleri hariç )  | 2      |
| 15 | Orta öğretime, yüksek öğretime, kamu personeli vb. sınavlara yönelik kurs ve etüt merkezlerinin faaliyetleri orkestra ve bandoların faaliyetleri   | 5<br>2 |
| 16 | Loto vb. sayısal şans oyunlarına ilişkin faaliyetler(piyango biletlerinin satışı dahil)  | 1      |
| 17 | Kültürel eğitim veren kursların faaliyeti ( bale, dans, müzik, fotoğraf, halk oyunu, resim, drama vb. eğitimi dahil, temel, orta ve yükseköğretim düzeyince verilen eğitim hariç)                            | 1      |
| 18 | Kurs İşletmeciliği   | 2      |
| 19 | İşletme ve diğer idari danışmanlık faaliyetleri ( bir organizasyonun stratejik, mali, pazarlama, üretim, iş süreçleri, proje vb. yönetim hizmetleri ile ticari marka ve imtiyaz konularında danışmanlık )    | 1      |
| 20 | İnsan kaynakları yönetim danışmanlığı faaliyetleri   | 2      |
| 21 | Hediyelik eşya imalatı ve ticareti   | 1      |
| 22 | Geçici iş bulma acentelerinin faaliyetleri   | 10     |

|    | MESLEK GRUPLARI   | ÜYE SAYISI |
|----|---|------------|
| 23 | Gayrimenkul acentelerinin faaliyetleri (gayrimenkulün ücret veya sözleşme temeline dayalı olarak satın alınması, satılması ve kiralanmasında aracılık vb.)  | 1          |
| 24 | Form tutma ve vücut geliştirme salonlarının faaliyetleri  | 2          |
| 25 | Etkinlik fotoğrafçılığı ve etkinliklerin videoya çekilmesi faaliyetleri (düğün, mezuniyet,konferans, resepsiyon, moda gösterileri, spor ve diğer ilgi çekici olayların fotoğraflanması veya videoya çekilmesi)                        | 4          |
| 26 | Dil ve konuşma becerileri eğitimi veren kursların faaliyetleri (temel, orta ve yükseköğretim düzeyinde verilen eğitim hariç)  | 2          |
| 27 | Dikim için çiçek ve diğer bitkilerin yetiştirilmesi ( dekoratif amaçlarla bitki ve çim yetiştirilmesi dahil, sebze fidesi, meyve fidanı hariç )   | 4          |
| 28 | Ders kitaplarının ve yardımcı ders kitaplarının yayımlanması ( sözlük, atlas, grafikler, haritalar vb. dahil)   | 1          |
| 29 | Çiçek, bitki ve çiçek soğanı toptan ticareti  | 38         |
| 30 | Belirli bir mala tahsis edilmiş mağazalarda yangın söndürücüler ve ekipmanlarının perakende ticareti (arabalar için olanlar ve yüksek basınçlı olanlar hariç )  | 1          |
| 31 | Belirli bir mala tahsis edilmiş mağazalarda telekomünikasyon teçhizatının perakende ticaret (telefon, cep telefonu,faks vb.)  | 9          |
| 32 | Belirli bir mala tahsis edilmiş mağazalarda oyun ve oyuncakların perakende ticareti ( her türlü materyalden yapılmış bebek, oyun kağıdı, havai fişek, jetonla çalışan diğer oyun makineleri, sihirbazlık veya şaka malzemeleri, vb. ) | 1          |
| 33 | Belirli bir mala tahsis edilmiş mağazalarda müzik ve video kayıtlarının perakende ticareti (dolu ses, müzik ve video kasetleri, CD/DVD vb. ürünler ile boş olanlar dahil )  | 1          |

|    |   |    |
|----|---|----|
| 34 | Belirli bir mala tahsis edilmiş mağazalarda kozmetik ve kişisel bakım malzemelerinin perakende ticareti (diş fırçaları, saç fırçaları, elektriksiz tıraş makineleri, jilet, ustura, parfümeri ürünleri ve kolonya, doğal sünger, sabun dahil) | 2  |
| 35 | Belirli bir mala tahsis edilmiş mağazalarda hediyelik eşyaların, el işi ürünlerin ve imitasyon takıların perakende ticareti (sanat eserleri hariç)  | 20 |
| 36 | Belirli bir mala tahsis edilmiş mağazalarda gübre ve zirai kimyasal ürünlerin perakende ticareti( turba, kimyasal gübreler, hayvansal veya bitkisel gübreler, haşere ilaçları, yabancı ot ilaçları vb. )                                      | 1  |
| 37 | Belirli bir mala tahsis edilmiş mağazalarda gözlük, kontak lens, gözlük camı vb. perakende ticareti ( gözlükçülerin hizmetleri )  | 9  |
| 38 | Belirli bir mala tahsis edilmiş mağazalarda ev hayvanları ile bunların mama ve gıdalarının perakende ticareti ( süs balıkları, köpek, kuş, hamster, kaplumbağa vb. akvaryum, kafes ile kedi ve köpekler için tasmalar vb.dahil )              | 4  |
| 39 | Belirli bir mala tahsis edilmiş mağazalarda elektrikli olmayan ev aletleri ile çatal bıçak takımı, tabak, çanak, cam eşya, porselen ve çömlek ürünleri gibi züccaciye ürünlerinin perakende ticareti ( metal tabak çanak harş. )              | 5  |
| 40 | Belirli bir mala tahsis edilmiş mağazalarda çiçek, bitki ve tohum perakende ticareti (meyve, sebze ve çiçek tohumları, kesme çiçek, dikim bitkileri, canlı bitkiler, yumrular ve kökler, aşı kalemleri, mantar miseli, ağaç fidanları vb.)    | 10 |

|               | MESLEK GRUPLARI   | ÜYE SAYISI |
|---------------|---|------------|
| 41            | Belirli bir mala tahsis edilmiş mağazalarda antika perakende ticareti   | 2          |
| 42            | Zayıflama salonu, masaj salonu, solaryum vb. yerlerin işletilmesi faaliyetleri (form tutma salonlarının ve diyetisyenlerin faaliyetleri hariç)  | 1          |
| 43            | Çiçek yetiştiriciliği ( lale, kasımpatı, zambak, gül vb. ile bunların tohumları)  | 3          |
| 44            | Belirli bir mala tahsis edilmiş mağazalarda plastikten sofra, mutfak, tuvalet ve diğer ev eşyaları perakende ticareti (plastik tabak, bardak, torba, kutu, şişe,matara,bobin, mobilya parçaları vb. dahil)                | 4          |
| 45            | Belirli bir mala tahsis edilmiş mağazalarda kitap perakende ticareti (kitap, ansiklopedi, rehber vb. ile CD ve DVD ortamındaki kitaplar vb.)  | 2          |
| 46            | Belirli bir mala tahsis edilmiş mağazalarda kırtasiye ürünlerinin perakende ticareti  | 2          |
| 47            | Tezgahlar ve pazar yerleri vasıtasıyla çiçek, bitki ve bitki tohumu ( çiçek toprağı ve saksıları dahil) perakende ticareti (seyyar satıcılar hariç)   | 1          |
| 48            | Tezgahlar ve pazar yerleri vasıtasıyla imitasyon takı, süs eşyası, oyun, oyuncak, turistik ve hediyelik eşya perakende ticareti (seyyar satıcılar hariç)  | 13         |
| 49            | Tezgahlar ve pazar yerleri vasıtasıyla kişisel bakım ve kozmetik ürünleri ile temizlik ürünleri perakende ticareti (seyyar satıcılar hariç)   | 3          |
| 50            | Tezgahlar ve pazar yerleri vasıtasıyla bys. Diğer malların perakende ticareti (seyyar satıcılar hariç)  | 7          |
| 51            | Reklamcılık ile ilgili fotoğrafçılık faaliyetleri ( reklam görselleri, broşür, gazete ilanı, katalog vb. için ticari ürünlerin, moda kıyafetlerinin, makinelerin, binaların, kişilerin vb. nin fotoğraflarının çekilmesi) | 1          |
| 52            | Çocuk gündüz bakım (kres) faaliyetleri (engelli çocuklar için olanlar ile bebek bakıcılığı dahil; okul öncesi eğitim faaliyetleri ile çocuk kulüpleri (6 yaş ve üzeri çocuklar için) hariç )                              | 1          |
| 53            | Müzik aletlerinin bakım ve onarımı (piyano akordu dahil)  | 1          |
| <b>TOPLAM</b> |   | <b>268</b> |



### 10.5.Ödemiş Şoförler Ve Otomobilciler Esnaf Odası

Ödemiş Şoförler ve Otomobilciler Esnaf Odası, federasyon, anayasal düzen içinde meslek sorunlarının takipçisi olarak çalışmalarına devam etmekte olup 2023 yılı itibari ile 35 farklı meslek grubu vardır. Toplamda 744 adet üyesi bulunmaktadır.

**Tablo 30.Ödemiş Şoförler Ve Otomobilciler Esnaf Odası Üye Dağılımı**

|    | ÖDEMiŞ ŞOFÖRLER VE OTOMOBİLCİLER ODASI Meslek Grupları  | Üye Sayısı |
|----|---|------------|
| 1  | Ambulans Hasta Taşıma Faaliyetleri  | 1          |
| 2  | Arzuhalcilik, Trafik Müşavirliği ve İş Takipçiliği  | 1          |
| 3  | Bitkisel üretimi destekleyici mahsulün hasat ve harmanlanması, biçilmesi, balyalanması, biçerdöver işletilmesi vb. faaliyetler          | 1          |
| 4  | Belirli bir mala tahsis edilmiş mağazalarda kömür ve yakacak odun perakende ticareti  | 1          |
| 5  | Deniz ve kıyı sularında gezi veya tur bot ve teknelerinin işletmesi (yat işletmeciliği hariç)   | 1          |
| 6  | Diğer motorlu kara taşıtlarının perakende ticareti  | 2          |
| 7  | Eskort ve refakat hizmetleri ( güvenlik hizmetleri hariç)   | 1          |
| 8  | Frigorifik depolama ve antrepoluluk faaliyetleri  | 1          |
| 9  | Geçici iş bulma Acentalarının faal.   | 3          |
| 10 | Gıda, mobilya vb. satın alınan şeylere ilişkin evlere dağıtım faaliyetleri (şehir içi yük taşımacılığı ve evden eve nakliyat vb. hariç) | 1          |
| 11 | Halk Otobüsü / Otobüs ile yapılan şehir içi ve banliyö yolcu taşımacılığı   | 151        |
| 12 | İş Takipçiliği Faaliyetleri   | 4          |
| 13 | Kabızmallık (Sebze Meyve Toptancısı, Komisyoncusu)  | 1          |
| 15 | Kara yolu ile şehir içi yük taşımacılığı  | 45         |
| 16 | Kara yolu ile şehirler arası yük taşımacılığı   | 96         |
| 17 | Kara yolu taşımacılığı ile ev ve işyerlerinin taşımacılığı  | 4          |
| 18 | Kara yolu taşımacılığı ile ilgili özel ve ticari araçlarla için çekme ve yol yardımı faaliyetleri                                       | 10         |
| 19 | Kara yolu yük nakliyat komisyoncularının faaliyetleri   | 5          |
| 20 | Kurye Faaliyetleri  | 11         |
| 21 | Minibüs ve dolmuş ile yapılan şehir içi ve banliyö yolcu taşımacılığı   | 89         |
| 22 | Motorlu hafif kara taşıtlarının ve arabaların sürücüsüz olarak kiralanması ve leasingi  | 17         |
| 23 | Nakliyecilik ve nakliyat komisyonculuğu   | 2          |
| 24 | Otomobil ve hafif motorlu kara taşıtlarının diğer perakende ticareti  | 81         |
| 25 | Otomobil ve hafif motorlu kara taşıtlarının belirli bir mala tahsis edilmiş mağazalarda perakende ticareti                              | 64         |
| 26 | Paket ve koli gibi kargoların toplanması, sınıflandırılması, taşınması ve dağıtım faaliyetleri  | 6          |
| 27 | Sürücüsü ile birlikte otobüs, minibüs vb. kiralama  | 1          |
| 28 | Şehir içi, banliyö ve kırsal alanlarda kara yolu ile personel, öğrenci, vb. grup taşımacılığı   | 72         |
| 29 | Şehirler arası tarifeli kara yolu taşımacılığı  | 6          |
| 30 | Şoförü ile birlikte kamyon ve diğer motorlu yük taşıma araçlarının kiralanması  | 1          |
| 31 | Taksi ile yolcu taşımacılığı  | 56         |
| 32 | Trafik müşavirliği  | 1          |

|               |  |            |
|---------------|--|------------|
| 33            | Vinç ve benzeri diğer inşaat ekipmanlarının operatörü ile birlikte kiralanması | 3          |
| 34            | Yedimin faaliyetleri   | 1          |
| 35            | Zemin ve arazi hazırlama, alını temizlenmesi ile kazı ve hafriyat işleri       | 3          |
| <b>TOPLAM</b> |  | <b>744</b> |

## 10.6.Ödemiş Madeni İşler ve Demirciler Odası

Ödemiş Madeni İşler ve Demirciler Odası faaliyetlerinde devam etmekte olup 2023 yılı itibari ile 161 meslek grubu vardır. Toplamda 1338 adet üyesi bulunmaktadır.

| Meslek Kodu | ANA MESLEK GRUBU                              | ADET | Meslek Kodu | ANA MESLEK GRUBU                      | ADET |
|-------------|---|------|-------------|---------------------------------------|------|
| 0001        | Tornacı                                       | 36   | 0030        | Bobinaçcı                             | 10   |
| 0002        | Oto Elektrik                                  | 59   | 0031        | Matbaacı                              | 5    |
| 0003        | Soğuk Demirci                                 | 63   | 0032        | Bisiklet Mobilyet Parçacısı           | 3    |
| 0004        | Kaynakçı                                      | 15   | 0034        | Anahtarcı                             | 5    |
| 0005        | Oto Tamircisi                                 | 87   | 0035        | Nalburiye                             | 1    |
| 0006        | Oto Kaportacı                                 | 42   | 0037        | Ön Düzen Ayarı                        | 5    |
| 0007        | Oto Boyacı                                    | 19   | 0038        | Su Motorları Tamir                    | 1    |
| 0008        | Züccaciye                                     | 2    | 0039        | Plastik İmalı                         | 2    |
| 0009        | Sıhhi Tesisat                                 | 28   | 0040        | Fotoğrafçı                            | 1    |
| 0010        | Elektrik Tesisatı                             | 73   | 0041        | Pompa Enjektör Ayarı                  | 3    |
| 0011        | Radio -TV.Tamiri                              | 22   | 0042        | Elektronik Eşya Tamir Bakım Ve Satışı | 9    |
| 0012        | Oto Lastik Tamiri                             | 20   | 0043        | Güneş Enerjisi İmalı Ve Tamir Bakımı  | 8    |
| 0013        | Elektrikli Ev Aletleri Bakım Ve Onarım        | 39   | 0044        | Sibopcu                               | 6    |
| 0014        | Kamyon Tamiri                                 | 3    | 0045        | Karasörcü                             | 2    |
| 0015        | Profilci                                      | 15   | 0046        | Odun Kömür Satışı                     | 1    |
| 0016        | Radyatör Tamiri                               | 5    | 0047        | Reklamcılık, Tabelacılık              | 7    |
| 0017        | Ziraat Aletleri İmalatı                       | 2    | 0048        | Eksozcu                               | 6    |
| 0018        | Ziraat Aletleri Bakım Ve Onarım               | 11   | 0050        | Balatacı                              | 1    |
| 0019        | Oto Yedek Parça                               | 30   | 0051        | Plastik Ve Alüminyum Doğrama          | 17   |
| 0020        | Traktör Tamiri                                | 26   | 0052        | Dalgıç Pompa Satış                    | 2    |
| 0021        | Oto Yağlama- Yıkama                           | 38   | 0053        | Sustacı                               | 7    |
| 0022        | Hurdacı                                       | 9    | 0056        | Çiçekçilik                            | 1    |
| 0023        | Dökümcü                                       | 1    | 0057        | Hırdavat Tic.                         | 18   |
| 0026        | Bisiklet Ve Motorsiklet İmal, Satış Ve Tamiri | 59   | 0058        | Spot Pazarlama                        | 1    |
| 0027        | Oto Döşeme                                    | 13   | 0060        | Elektrik Malzeme Satışı               | 10   |
| 0028        | Kalaycı                                       | 1    | 0061        | Av Malzemeleri Satışı                 | 2    |

|      |                             |    |      |                                     |    |
|------|-----------------------------|----|------|-------------------------------------|----|
| 0029 | Bıçakçı-Bileyici            | 1  | 0062 | Motor Yenileme                      | 1  |
| 0030 | Bobinaçıcı                  | 10 | 0063 | Ölçü Aletleri Tamir Ve Bakım        | 1  |
| 0031 | Matbaacı                    | 5  | 0064 | Cam Ve Çerçeve Satışı               | 3  |
| 0032 | Bisiklet Mobilyet Parçacısı | 3  | 0068 | İnşaat Malzemeleri İmalat Ve Satışı | 17 |
| 0034 | Anahtarıcı                  | 5  | 0071 | Akaryakıt Ve Madeni Yağ Satışı      | 1  |

**Tablo 31.Ödemiş Madeni İşler ve Demirciler Odası Üye Dağılımı**

| Meslek Kodu | ANA MESLEK GRUBU                        | ADET |
|-------------|---|------|
| 0072        | Oto Cam Ve Aksesuar                     | 2    |
| 0074        | Emlak Alım Satım Komisyon               | 7    |
| 0076        | Silah Tamir Ve Bakım                    | 4    |
| 0078        | Gözlükçü                                | 1    |
| 0079        | Veteriner İlaçları Tıbbi Malzeme Satışı | 2    |
| 0083        | Sıcak Demirci                           | 8    |
| 0084        | Oto Alım Satım Komisyon                 | 10   |
| 0087        | Bilgisayar Program Ve Servis            | 9    |
| 0089        | İş Makinası Bakım Ve Tamiri             | 2    |
| 0095        | Karo- Plaka İmalatı                     | 1    |
| 0098        | Süt Sağma Makinaları Satışı             | 13   |
| 0101        | Reklam Ajansı                           | 1    |
| 0102        | Kırtasiye-Gazete-Tekel Bayi             | 1    |
| 0104        | Sondaj İşletmesi                        | 9    |
| 0108        | Madeni Yağ Ticareti                     | 2    |
| 0112        | Cep Telefonu Ve Aksesuar Satışı         | 9    |
| 0114        | Oto Kaporta-Boya                        | 28   |
| 0120        | Seyyar Hırdavat                         | 5    |
| 0127        | Tenekeci                                | 3    |
| 0132        | Elektronik Eşya Ticareti                | 5    |
| 0133        | Cep Telefonu Tic.                       | 21   |
| 0135        | Halı Kilim Ve Battaniye Tic.            | 1    |
| 0141        | Demir Profil Doğrama                    | 3    |
| 0146        | Zirai Tohum Tic.                        | 1    |
| 0151        | Plastik Doğramacılığı                   | 6    |
| 0153        | Orkestracı                              | 1    |
| 0155        | Büro Makineleri Ve Malzemeleri Tic.     | 1    |

| Meslek Kodu | ANA MESLEK GRUBU                         | ADET |
|-------------|--|------|
| 0175        | Isı Makinaları Ve Elekt. Tamirata        | 1    |
| 0177        | Demir Alım-Satım Tic.                    | 1    |
| 0178        | Hırdavat Ve Boya Tic.                    | 1    |
| 0184        | Gıda Market-Kantin İşletmeciliği         | 1    |
| 0185        | Çelik Kapı Satış-Montaj                  | 4    |
| 0187        | Tüp gaz Bayii                            | 4    |
| 0193        | Isıtma Ve Soğutma Sistemleri             | 10   |
| 0196        | Beyaz Eşya Satıcılığı Ve Tamiri          | 2    |
| 0197        | Tıbbi Malzeme Satışı                     | 10   |
| 0202        | Bilgisayar Malzemeleri Satışı            | 12   |
| 0203        | İnşaat Ustası                            | 2    |
| 0208        | Hafriyatçılık                            | 35   |
| 0209        | Asansör Kurulması, Bakımı Ve Tamirciliği | 5    |
| 0211        | Tüp gaz Ve Su Satış Yeri                 | 2    |
| 0213        | Traktör Ve Su Motorları Yedek Parça Tic. | 1    |
| 0214        | Saatçi Ve Oyuncak Tic.                   | 1    |
| 0215        | Dalgıç Pompa İmalatı                     | 6    |
| 0216        | Seyyar Dalgıç Pompa Takma-Sökme          | 1    |
| 0217        | Çaydanlık-Tencere Tamiri                 | 1    |
| 0218        | Kaşe İşleri                              | 1    |
| 0220        | Otopark İşletmesi                        | 2    |
| 0225        | Sigorta Acenteliği                       | 1    |
| 0226        | Güvenlik Sistemleri Tic.                 | 4    |
| 0231        | Tıbbi Makine İmalatı Ve Ticareti         | 1    |
| 0237        | Zirai Hırdavat Ve Sulama Sis.Tic.        | 1    |
| 0239        | Elektrikli Ev Aletleri Ticareti          | 5    |
| 0241        | Çelik Kasa Satışı                        | 1    |

|      |                               |   |      |   |    |
|------|-------------------------------|---|------|---|----|
| 0156 | Hediyelik Eşya Tic.           | 5 | 0248 | Hidrolik Makine Ve Tec.Sat Ve Tamiri    | 3  |
| 0157 | Kireççi                       | 1 | 0251 | Un, Kepek, Yem Ve Zahire Satışı         | 1  |
| 0161 | İş Makinası İşletmesi         | 1 | 0252 | Zırai Alet İmal, Satış Ve Tamirciliği   | 22 |
| 0162 | Oto Lpg Montaj Ve Tamir-Bakım | 3 | 0253 | Alüminyum Eşya, Doğrama İmal Ve Tamir   | 5  |
| 0163 | Spor Salonu İşletmesi         | 1 | 0254 | Saç Kıvırma Ve Kesme İşi                | 1  |
| 0169 | Ağaç Motoru Tamiri            | 1 | 0255 | Fatura Tahsilat Merkezi                 | 1  |
| 0170 | Camcı                         | 3 | 0256 | Panayır, Sirk Ve Lunapark İşletmeciliği | 3  |
| 0171 | Oto Lastik Ticareti           | 3 | 0258 | Makine İmalatı Ve Ticareti              | 9  |
| 0172 | Buzdolabı İmalatı             | 1 | 0260 | Ses Sistemleri Tic.                     | 1  |
| 0174 | Nalbant                       | 1 | 0261 | Baskı Ve Grafik İşleri                  | 1  |

| Meslek Kodu   | ANA MESLEK GRUBU                                     | ADET        |
|---------------|--|-------------|
| 0263          | Pcv Doğrama İmal Ve Satıcılığı                       | 16          |
| 0264          | Halı Ve Kilim Yıkama İşletmeciliği                   | 1           |
| 0265          | Oto Aksesuar İmal Ve Satıcılığı                      | 4           |
| 0267          | Plastik Oyuncak İmal Ve Satıcılığı                   | 2           |
| 0268          | Soğuk Hava Depoculuğu Ve Buzhane İşl.                | 2           |
| 0269          | Metal Levha İşletmeciliği, Kaplamacılığı, Satıcılığı | 1           |
| 0270          | Doğalgaz Tesisatçılığı                               | 7           |
| 0272          | E-Ticaret Faaliyetleri                               | 28          |
| 0273          | Oto Bakım Ve Servisçiliği                            | 3           |
| 0275          | Bina Restorasyonu                                    | 1           |
| 0277          | Çevre Düzenleme Ve Peyzaj Faaliyetleri               | 4           |
| 0278          | Beslenme Ve Diyet Danışmanlığı                       | 1           |
| 0280          | Zincir, Tel Ürünleri Ve Yayların İmaları             | 1           |
| 0283          | Prefabrik Ve Ahşap Yapıların Montajı Ve Tic.         | 2           |
| 0285          | İletişim Araç Gereçleri Tamir Bakımı                 | 6           |
| 0286          | Eğlence Yerleri İşletmeciliği                        | 4           |
| 0288          | Asma Tavan Montaj İşleri                             | 1           |
| 0289          | Demir Çelik Eşya İmalatı Ve Ticareti                 | 15          |
| 0290          | İnşaatçılık  | 13          |
| 0293          | Makine Kurulumu, Onarımı                             | 9           |
| 0294          | Ateşli Silahların Bakım Onarımı                      | 1           |
| 0295          | Su Arıtma Cihazları Tamiri                           | 1           |
| 0296          | PVC Ürün Ticareti                                    | 1           |
| 0297          | Soba, Banyo Kazanı, Şofben İmalatı Ve Tic.           | 1           |
| <b>TOPLAM</b> |  | <b>1338</b> |

### 10.7.Ödemiş Marangozlar Ve Mobilyacılar Esnaf Ve Sanatkarlar Odası

Ödemiş Marangozlar ve Mobilyacılar Esnaf ve Sanatkarlar Odası faaliyetlerinde devam etmekte olup 2023 yılı itibari ile 83 farklı meslek grupları vardır. Toplamda 1561 adet üyesi bulunmaktadır. Faal üye sayısı ise 330 adettir.

**Tablo 32.Ödemiş Marangozlar Ve Mobilyacılar Esnaf Ve Sanatkarlar Odası Üye Dağılımı**

|     | Meslek Grupları                    | Toplam Üye Sayısı | Faal Üye Sayısı |
|-----|------------------------------------|-------------------|-----------------|
| 001 | Marangoz                           | 472               | 84              |
| 002 | Mobilyacı                          | 213               | 28              |
| 003 | Keresteci                          | 66                | 6               |
| 004 | Bıçkıcı                            | 82                | 3               |
| 005 | İskeletçi                          | 17                | 1               |
| 006 | Döşemecilik                        | 29                | 11              |
| 007 | Mobilya Mefruşat Satıcıları        | 47                | 8               |
| 008 | Odun ve Kömür Satışı               | 58                | 10              |
| 009 | Sandalyeci                         | 19                | 1               |
| 010 | Camcı                              | 12                | 0               |
| 011 | Fotoğrafçı                         | 9                 | 0               |
| 012 | Çiçekçi                            | 2                 | 1               |
| 013 | Yağlı Boya, Badana                 | 8                 | 0               |
| 014 | Ağaç Tornacılığı                   | 19                | 4               |
| 015 | İnşaat Taşaronluğu                 | 55                | 0               |
| 016 | Mermerci                           | 17                | 10              |
| 017 | İnşaat Malzemeleri Satıcılığı      | 19                | 1               |
| 018 | Raf ve Büro Malzemeleri Satıcılığı | 1                 | 0               |
| 019 | Oyuncakçı                          | 6                 | 0               |
| 020 | Karasörcü                          | 15                | 2               |
| 021 | Mobilya Tamircisi                  | 17                | 2               |
| 022 | Hırdavatçı                         | 12                | 2               |
| 023 | Sandıkçı                           | 3                 | 0               |
| 024 | Birikeçti                          | 60                | 0               |
| 025 | Toprak Kaplar İmali                | 1                 | 0               |
| 026 | Taşçı                              | 3                 | 0               |
| 027 | Hafriyatçı                         | 1                 | 0               |
| 028 | Müzik Aletleri İmali               | 4                 | 1               |
| 029 | Cilacı                             | 21                | 5               |
| 030 | Matbaacı                           | 4                 | 1               |
| 031 | Dülger                             | 7                 | 1               |
| 032 | Ambalajcı                          | 7                 | 0               |
| 033 | Galerici                           | 1                 | 0               |
| 034 | Yer Döşemecisi                     | 2                 | 0               |
| 035 | Alçı Dekorasyon                    | 13                | 3               |
| 036 | Semerci                            | 1                 | 0               |
| 037 | Plastikçi                          | 2                 | 0               |

|      | Meslek Grupları                                    | Toplam Üye Sayısı | Faal Üye Sayısı |
|------|--|-------------------|-----------------|
| 0038 | Alüminyum Doğrama                                  | 1                 | 0               |
| 0039 | Pres Sunta Kaplama                                 | 3                 | 1               |
| 0040 | Değirmenci   | 1                 | 0               |
| 0041 | Spotçu   | 10                | 7               |
| 0042 | İş Takipçisi                                       | 5                 | 1               |
| 0043 | Kırtasiye  | 7                 | 1               |
| 0044 | Bilgisayar Satış Servis                            | 1                 | 0               |
| 0045 | Seyyar Manav                                       | 2                 | 0               |
| 0047 | İnşaat Ustası                                      | 2                 | 1               |
| 0048 | İnternet Cafe İşletmesi                            | 1                 | 0               |
| 0049 | Hızarcı  | 1                 | 0               |
| 0050 | Otel İşletmesi                                     | 1                 | 0               |
| 0051 | Dayanıklı Tüketim Malı ve Mobilya Satıcı           | 1                 | 0               |
| 0052 | Emlak Komisyonculuğu ve Danışmanlığı               | 103               | 79              |
| 0053 | Doğramacılık                                       | 1                 | 0               |
| 0054 | Mahrukatçılık                                      | 1                 | 1               |
| 0055 | Dayı başı  | 1                 | 0               |
| 0056 | Dekorasyonculuk ve Kartonpiyecilik                 | 4                 | 3               |
| 0057 | Elektronik Eşya CD, Kaset , Aksesuar Tic           | 1                 | 1               |
| 0058 | Un Kepek Yem ve Zahirre Satıcılığı                 | 2                 | 1               |
| 0059 | Arzuhalci  | 1                 | 0               |
| 0060 | El Sanatları Malzemeleri Satışı                    | 1                 | 0               |
| 0061 | Sandık, Kutu, Kasa vb İml. Satış Tamir             | 1                 | 0               |
| 0062 | Saman Sap Balya İmal ve Satıcılığı                 | 3                 | 2               |
| 0063 | Tabelacı   | 13                | 6               |
| 0064 | Mermerit (suni mermer) İmal ve Satıcılığı          | 6                 | 4               |
| 0065 | Kereste İmalatı ve Odun Kömür Tic.                 | 1                 | 0               |
| 0066 | İnşaat Mütahhitliği                                | 0                 | 0               |
| 0067 | Laminant Satış ve Döşemeciliği                     | 1                 | 0               |
| 0068 | Seyyar Tahta Kaşık ve Ev Gereçleri Satışı          | 1                 | 1               |
| 0069 | Tekel Bayi Şarküteri                               | 1                 | 0               |
| 0077 | Mobilya İmal ve Satıcılığı                         | 45                | 30              |
| 0078 | Sandalye Kiralama                                  | 1                 | 0               |
| 0079 | Boya İmal Satıcılığı                               | 2                 | 0               |
| 0080 | Eski Giyim ve Ev Eşyası Alım Satıcılığı            | 1                 | 0               |
| 0081 | Reklamcılık  | 2                 | 1               |
| 0082 | Bilardo, Bowling, Atari ve Playstation Salonu      | 0                 | 0               |
| 0083 | Lastik, Plastik, Polyester ve Kauçuktan Mamul Eşya | 0                 | 0               |
| 0084 | Sıva İşleri  | 1                 | 0               |
| 0085 | İnşaat Kalıpcılığı                                 | 1                 | 0               |
| 0086 | Hasırcılık, Sepet ve Süpürge İmal ve Satıcılığı    | 0                 | 0               |
| 0087 | Sandalye vb İmal Satış ve Tamirciliği              | 2                 | 2               |
| 0088 | Ahşap Kapı ve Pencere İmal, Satış ve Tamirciliği   | 0                 | 0               |
| 0089 | Mezarcılık   | 1                 | 1               |
| 0090 | PVC Doğrama İmal ve Satıcılığı                     | 1                 | 1               |
| 0091 | Oymacılık (neccarlık),kakmacılık ve bastonculuk    | 1                 | 1               |

|               |             |            |
|---------------|-------------|------------|
| <b>TOPLAM</b> | <b>1561</b> | <b>330</b> |
|---------------|-------------|------------|

## 10.8.Ödemiş Ayakkabı ve Deri İşleri İle Uğraşanlar Esnaf ve Sanatkarlar Odası

Ödemiş Ayakkabı ve Deri İşleri İle Uğraşanlar Esnaf ve Sanatkarlar Odası faaliyetlerine devam etmekte olup 2023 yılı itibari ile 15 farklı meslek grubu vardır. Toplamda aktif üye sayısı 125 adettir.

**Tablo 33.Ödemiş Ayakkabı Ve Deri İşleri İle Uğraşanlar Esnaf Ve Sanatkarlar Odası Üye Dağılımı**

|               | <b>Meslek Grupları</b>   | <b>Üye Sayısı</b> |
|---------------|--|-------------------|
| 1             | Ayakkabı İmalatı   | 7                 |
| 2             | Ayakkabı Tamirâtı  | 20                |
| 3             | Belirli bir mala tahsis edilmiş mağazalarda ayakkabı, terlik vb perakende satışı                 | 45                |
| 4             | Ham deri post ve kürklü deri toptan ticareti   | 4                 |
| 5             | Etkin Fotoğrafçılık ve etkinlikleri  | 1                 |
| 6             | Orkestra bandoların faaliyetleri   | 3                 |
| 7             | Tezgahlar ve Pazar yerleri vasıtasıyla satış   | 12                |
| 8             | Saman, Sap, Balya satıcılığı   | 1                 |
| 9             | Belirli bir mala tahsis edilmiş mağazalarda saraciye ürünleri ve koşum takımı perakende ticareti | 2                 |
| 10            | Besicilik, Celep   | 1                 |
| 11            | Geçici İş bulma acenteliği faaliyetleri  | 1                 |
| 12            | Gazete Bayiliği dağıtımı   | 1                 |
| 13            | Belirli bir mala tahsis edilmiş mağazalarda hırdavat, nalburiye ve el aletleri perakende tic.    | 1                 |
| 14            | Toplantı, Düğün ve Kokteyl vb salon işletmeciliği  | 1                 |
| 15            | Sayacılık  | 5                 |
| 16            | Deriden ayakkabı, mes, bot, çizme, post ve terlik vb.imalatı                                     | 4                 |
| 17            | Ayakkabı toptan ticareti   | 4                 |
| 18            | Deri eşyalar ve seyahat aksesuar toptan ticareti   | 1                 |
| 19            | Kumaş toptan ticareti  | 1                 |
| 20            | Belirli mağazalarda tahsis edilmiş mağazalarda oyun ve oyuncak perakende ticareti                | 1                 |
| 21            | Tekstilden çuval, torba, çanta ve benzeri ürünlerinin imalatı                                    | 2                 |
| 22            | Deri ve kürklü deri imalatı  | 1                 |
| 23            | Ayakkabı boyama  | 1                 |
| 24            | Belirli bir mala tahsis edilmiş mağazalarda tekstil, çuval, torba vb. perakende ticareti         | 2                 |
| 25            | Belirli bir mala tahsis edilmiş mağazalarda metal sofrâ ve mutfak eşyası perakende ticareti      | 1                 |
| 26            | Deri kösele karma deri ve diğer mlz. Bavul, el çantası, cüzdan, okul çantası vb.imalatı          | 2                 |
| <b>TOPLAM</b> |  | <b>125</b>        |

### 10.9.Ödemiş Terziler Esnaf ve Sanatkarlar Odası

Ödemiş Terziler Esnaf Ve Sanatkarlar Odası'nda 2023 yılı itibari ile 37 farklı meslek grubuna ait toplamda 420 kayıtlı üye bulunmaktadır.

**Tablo 34.Ödemiş Terziler Esnaf Ve Sanatkarlar Odası Üye Dağılımı**

|    | Ödemiş Terziler Esnaf Ve Sanatkarlar Odası Meslek Grubu | Üye Sayısı |    | Ödemiş Terziler Esnaf Ve Sanatkarlar Odası Meslek Grubu | Üye Sayısı |
|----|---|------------|----|---|------------|
| 1  | Bayan Terzisi   | 11         | 26 | Nayloncu  | 1          |
| 2  | Nakış İşi vb Satışı                                     | 1          | 27 | Seyyar Yazmacı  | 1          |
| 3  | Çadır İmal Satış ve Tamirciliği                         | 6          | 28 | Seyyar Tuhafiye   | 129        |
| 4  | Yün-İplik-Tuhafiye Tic.                                 | 2          | 29 | Seyyar Manifatura                                       | 6          |
| 5  | Çeyiz Eşyası Tic.                                       | 13         | 30 | Perde ve Mobilya Tic.                                   | 1          |
| 6  | Çuvalcı-Urgancı-Süpürgeci                               | 1          | 31 | Piko Çeyiz Evi İşletmeciliği                            | 2          |
| 7  | Diğer   | 29         | 32 | Piyanist  | 8          |
| 8  | Dikim Tamirat   | 3          | 33 | Seyyar Battaniye-Halı-Kilim Satışı                      | 2          |
| 9  | Dikim ve Ütü İşl.                                       | 1          | 34 | Seyyar Çorapçı  | 2          |
| 10 | Dokumacı  | 4          | 35 | Seyyar Çeyiz Eşyası Tic.                                | 6          |
| 11 | Erkek Terzisi   | 17         | 36 | Seyyar Esnaf  | 28         |
| 12 | Fason Dikim Atölyesi                                    | 1          | 37 | Seyyar Hırdavatçı                                       | 2          |
| 13 | Garson Temin Etme Hizmeti                               | 1          | 38 |   |            |
| 14 | Gelinlik-Kostüm Tek. Giyim Eşyası vs.                   | 1          | 39 |   |            |
| 15 | Gömlekçi  | 3          | 40 |   |            |
| 16 | Halı Battaniye Tic.                                     | 8          | 41 |   |            |
| 17 | Halı ve Kilim Yıkama İşletmeciliği                      | 7          | 42 |   |            |
| 18 | Halı Yıkama ve Kuru Temizleme                           | 13         | 43 |   |            |
| 19 | Hediyelik Eşya ve Oyuncak Satışı                        | 2          | 44 |   |            |
| 20 | Yorgan Dikim ve Satışı                                  | 3          | 45 |   |            |
| 21 | İç Çamaşır Satıcılığı                                   | 8          | 46 |   |            |
| 22 | Tuhafiye-Manifatura                                     | 11         | 47 |   |            |
| 23 | Konfeksiyon-Butik                                       | 50         | 48 |   |            |
| 24 | Tuhafiye  | 34         | 49 |   |            |
| 25 | Tekstil Ürünleri Top. Ve Perakende Tic.                 | 2          |    | <b>TOPLAM</b>   | <b>484</b> |

### 10.10.Ödemiş Berberler ve Kuaförler Esnaf ve Sanatkarlar Odası

Faaliyetlerine devam etmekte olan Ödemiş Berberler ve Kuaförler Esnaf ve Sanatkarlar Odası'nın 2023 yılı itibari ile 22 farklı meslek grubu olmak üzere toplamda 390 adet üyesi bulunmaktadır.



**Tablo 35.Ödemiş Berberler ve Kuaförler Esnaf ve Sanatkarlar Odası Üye Dağılımı**

|               | Meslek Grupları                             | Üye Sayısı |
|---------------|---|------------|
| 1             | Berber                                      | 236        |
| 2             | Kuaför                                      | 76         |
| 3             | Güzellik Salonu                             | 23         |
| 4             | Hırdavatçı                                  | 1          |
| 5             | Emlak Komisyoncusu                          | 1          |
| 6             | Kuaför Malzemeleri Toptan Satışı            | 3          |
| 7             | Parfümeri Ticareti                          | 4          |
| 8             | Fotoğrafçı                                  | 1          |
| 9             | Güzellik ve Spor Salonu                     | 1          |
| 10            | Temizlik Hizmetleri                         | 8          |
| 11            | Zirai İlaç Satıcılığı                       | 4          |
| 12            | Gözlükçü                                    | 1          |
| 13            | Reklam Araç ve Eşantiyon Dağıtım ve Teslimi | 1          |
| 14            | Dövme                                       | 3          |
| 15            | Ambalaj                                     | 1          |
| 16            | Sağlık Yaşam Merkezi                        | 7          |
| 17            | Masaj Salonu                                | 4          |
| 18            | Tuvalet Hizmetleri                          | 4          |
| 19            | Diyetisyen                                  | 4          |
| 20            | Silahçı                                     | 1          |
| 21            | Fizyoterapi                                 | 4          |
| 22            | Halı saha                                   | 2          |
| <b>TOPLAM</b> |   | <b>390</b> |

### 10.11.Serbest Muhasebeci Mali Müşavirler Odası Ödemiş İlçe Temsilciliği

2023 yılında İzmir Serbest Muhasebeci, Mali Müşavirler Odası Ödemiş Temsilciliği'ne aktif kayıtlı toplam 110 adet Serbest Muhasebeci- Mali Müşavir vardır. Faaliyette bulunan meslek mensuplarının sayısal durumu aşağıda belirtilmektedir.

**Tablo 36.Serbest Muhasebeci Mali Müşavirler Odası Ödemiş İlçe Temsilciliği Üye Dağılımı**

| Unvanı | Bağımsız | Bağımlı | Toplam |
|--------|----------|---------|--------|
| SMMM   | 95       | 15      | 110    |

### **10.12.TMMOB Mimarlar Odası Ödemiş Temsilciliği**

Mimarlar Odası'nın ana görevleri, mesleki ihtiyaçları karşılamak ve çalışmalarını kolaylaştırmak; mesleğin genel çıkarlara uygun gelişimi sağlamak; mimarların birbirleriyle ve halkla ilişkilerinde dürüstlüğü hâkim kılmak ve mesleki disiplini korumak; meslek ve mesleki çıkarlarla ilgili resmi makamlarla işbirliği yaparak yardım ve önerilerde bulunmak; mesleki mevzuatı, normları ve şartnameleri inceleyerek ilgililere görüş ve düşüncelerini bildirmektir. Bu kapsamda faaliyetlerine devam eden Mimarlar Odası Ödemiş Temsilciliğine kayıtlı üye sayısı 2023 yılı itibari ile 80 adettir.

### **10.13.Türkiye Elektrik Mühendisleri Odası Ödemiş Temsilciliği**

Elektrik, Elektronik, Kontrol ve Biyomedikal Mühendislerini bünyesinde barındıran EMO Ödemiş Temsilciliği'ne 2023 yılı itibari ile kayıtlı 43 üyesi bulunmaktadır.

### **10.14.TMMOB Makine Mühendisleri Odası Ödemiş Temsilciliği**

Makina Mühendisleri Odası yurt içinde ve yurt dışında Makina, Endüstri, İşletme, Sanayi, Uçak, Havacılık, Uzay, Sistem, Makina Teknik Metot, İmalat-Üretim, Üretim Tekniği-Sistemleri, Mekatronik, Otomotiv ve Enerji Sistemleri Mühendisliği öğretimi yapan üniversitelerin fakülte ve bölümlerinden mezun olarak diploma ve ruhsatname almış, Türkiye sınırları içinde meslek ve sanatlarını uygulamaya yasal yetkili olup, mesleki çalışmalarda bulunan tüm mühendisleri içinde toplamaktadır. Makine Mühendisleri Odası Ödemiş Temsilciliği'nin 2023 yılı itibari ile kayıtlı üye sayısı 52 adettir.

### **10.15.TMMOB Harita ve Kadastro Mühendisleri Odası Ödemiş Temsilciliği**

Harita ve Kadastro Mühendisleri Odası Ödemiş Temsilciliği'ne 2023 yılı itibari ile kayıtlı 8 adet Serbest Harita ve Kadastro Mühendislik bürosu, 4 adet Lisanslı Harita ve Kadastro Mühendislik bürosu bulunmaktadır.

### **10.16.TMMOB İnşaat Mühendisleri Odası Ödemiş Temsilciliği**

İnşaat Mühendisliği sektörü alanında faaliyet gösteren İnşaat Mühendisleri Odası Ödemiş Temsilciliği'ne 2023 yılı itibari ile kayıtlı üye sayısı 86 adettir.

## 11.BANKA ŞUBELERİ

Ödemiş'te Tarım, Sanayi ve Ticaretin gelişmesiyle Bankacılık sektörü ileri bir noktaya gelmiştir. Ülkemiz çapında faaliyet gösteren birçok kamu ve özel Bankaların ilçemizde birer şubeleri bulunmaktadır. 2023 yılında Ödemiş'te şubeleri bulunan bankaların unvanları aşağıda gösterilmiştir.

- T.C. Ziraat Bankası Ödemiş Şubesi
- Türkiye Vakıflar Bankası T.A.O. Ödemiş Şubesi
- Türkiye Halk Bankası A.Ş. Ödemiş Şubesi
- Türkiye İş Bankası A.Ş. Ödemiş Şubesi
- Akbank T.A.Ş. Ödemiş Şubesi
- Denizbank Ödemiş Şubesi
- Şekerbank Türk A.Ş. Ödemiş Şubesi
- Yapı ve Kredi Bankası A.Ş. Ödemiş Şubesi
- Türk Ekonomi Bankası A.Ş. Ödemiş Şubesi
- Türkiye Garanti Bankası A.Ş. Ödemiş Şubesi
- QNB Finansbank A.Ş. Ödemiş Şubesi
- Anadolubank A.Ş. Ödemiş Şubesi
- T.C. Ziraat bankası A.Ş. Ödemiş Ulus Meydanı Şubesi
- Kuveyt Türk Katılım Bankası A.Ş. Ödemiş Şubesi
- Ziraat Katılım Bankası Ödemiş İzmir Şubesi

## 12.NOTER İŞLEMLERİ

2023 yılında 1.Noterde yapılan işlemlerde; protesto sayısı 166, araç tescil işlem sayısı ise 12.009 adettir.

2023 yılında 2.Noterde yapılan işlemlerde; 296 adet protesto sayısı, 3402 adet araç satışı, 12 adet iş makinesi satışı, 1516 adet artes tescil işlemi yapılmıştır.

2023 yılında 3.Noterde yapılan işlemlerde; protesto sayısı 84, araç tescil işlem sayısı 3180, araç satış işlemleri ise 5380 adettir.

2023 yılında 4.Noterde yapılan işlemlerde; 296 adet protesto sayısı, 3402 adet araç satışı, 12 adet iş makinesi satışı, 1516 adet artes tescil işlemi yapılmıştır.

### 13.ÖDEMiŞ BELEDİYESİ RUHSATLANDIRMA İŞLEMLERİ

Ödemiş Belediyesi tarafından 2023 yılı içerisinde verilen inşaat ruhsat sayısı 362 adettir. 2023 yılı içerisinde verilen yapı kullanım izin belgesi 349 adettir.

### 14.ÖDEMiŞ İLÇESİ SAĞLIK HİZMETLERİ

Ödemiş İlçesi'nde 5 yatak kapasiteli Özel Üç Eylül Tıp Merkezin'de 9 personel çalışıyor olup, 2023 yılında 8478 kişi muayene ve tedavi için kuruma başvurmuştur.

#### 14.1.Ödemiş Devlet Hastanesi

Ödemiş Devlet Hastanesi, yoğun bakımlar dahil 300 yatak kapasiteli olarak hizmet vermektedir.

**Tablo 37.Ödemiş Devlet Hastanesi Çalışan Dağılımı**

| Görev/ Ünvanı                 | Çalışan Sayısı | Görev/ Ünvanı                       | Çalışan Sayısı |
|-------------------------------|----------------|-------------------------------------|----------------|
| Uzman Doktor                  | 94             | Diş Teknisyeni                      | 3              |
| Pratisyen Doktor              | 23             | Diyetisyen                          | 1              |
| Diş Tabibi                    | 12             | Eczacı                              | 6              |
| Sağlık Memuru                 | 18             | Fizyoterapist                       | 5              |
| Hemşire                       | 240            | Psikolog                            | 4              |
| Ebe                           | 31             | Sosyal Çalışmacı                    | 3              |
| Hast işletme Müd.             | 2              | Diyaliz Teknisyeni                  | 1              |
| Müd.Yrd.                      | 3              | Şef                                 | 1              |
| Tıbbi Sekreter                | 23             | Odyometri Teknikeri                 | 2              |
| V.H.K.İ / Memuru              | 20             | Laborant                            | 4              |
| Şöför                         | 4              | Teknisyen                           | 4              |
| Hizmetli+Aşçı                 | 6              | Sürekli işçi (Hizmetli)             | 124            |
| 112 Personeli (ATT+Paramedic) | 2              | Sürekli işçi (Veri Giriş/Otomasyon) | 93             |
| Anestezi Teknisyeni           | 17             | Sürekli işçi (Güvenlik)             | 29             |
| Röntgen Teknisyeni            | 16             | Diğer Personeller                   | 24             |
| Laboratuvar Teknisyeni        | 20             | <b>Toplam</b>                       | <b>820</b>     |

## 14.2. Ödemiş İlçe Sağlık Müdürlüğü

İlçemizde bölgeye hizmet veren (300) yataklı Devlet Hastanesi, İlçe Sağlık Müdürlüğü, (4) Acil Yardım İstasyonu (ASHİ) ve (9)'u İlçe merkezinde olmak üzere (18) Aile Sağlık Merkezi bulunmaktadır. Ayrıca sağlık sektöründe önemli işlevi bulunan Kızılay Kan Toplama Merkezi hizmet vermektedir.

İlçe Sağlık Müdürlüklerinin, Aile Sağlığı Merkezleri ve Aile Hekimliği birimleriyle ilgili işlerin takibi, koruyucu sağlık hizmetleri, çevre sağlığı hizmetleri, evde bakım hizmetleri, verem savaş hizmetleri, aile sağlığı planlaması hizmetleri, ruh sağlığı ile ilgili hizmetler, adli tabiplik hizmetleri ve kronik hastalıklara yönelik hizmetlerin yürütülmesi gibi görev alanları vardır.

Ödemiş Toplum Sağlığı Merkezine bağlı 18 Aile Sağlığı Merkezi ve 42 Aile Hekimi hizmet vermektedir. Aynı zamanda 4 adet Acil Yardım İstasyonu, 1 adet Verem Savaş Merkezi de 1 sağlık memuru ve 2 hemşire ile hizmet vermektedir.

**Tablo 38. İlçe Sağlık Müdürlüğü ve Bağlı Verem Savaş Dispan.**

| Görev/ Ünvanı           | Çalışan Sayısı | Görev/ Ünvanı                       | Çalışan Sayısı |
|-------------------------|----------------|-------------------------------------|----------------|
| Uzman Doktor            | 1              | Şöför                               | 2              |
| Pratisyen Doktor        | 9              | Hizmetli+Aşçı                       | 2              |
| Diş Tabibi              | 1              | Diyetisyen                          | 1              |
| Sağlık Memuru           | 4              | Sosyal Çalışmacı                    | 1              |
| Hemşire                 | 4              | Araştırmacı                         | 1              |
| Ebe                     | 16             | Sürekli işçi (Hizmetli)             | 5              |
| Tıbbi Sekreter          | 1              | Sürekli işçi (Veri Giriş/Otomasyon) | 3              |
| Çevre Sağlık Teknisyeni | 5              | <b>Toplam</b>                       | <b>59</b>      |
| V.H.K.İ / Memuru        | 3              |                                     |                |

**Tablo 39. Aile Sağlığı Merkezi Çalışan Dağılımı**

| Görev/ Ünvanı                 | Çalışan Sayısı |
|-------------------------------|----------------|
| Uzman Doktor                  | 3              |
| Pratisyen Doktor              | 38             |
| Diş Tabibi                    | 0              |
| Sağlık Memuru                 | 1              |
| Hemşire                       | 15             |
| Ebe                           | 17             |
| 112 Personeli (ATT+Paramedic) | 6              |
| <b>Toplam</b>                 | <b>80</b>      |

**Tablo 40. 112 Acil Sağlık Hizmetleri İstasyonu Çalışan Dağılımı**

| Görev/ Ünvanı                 | Çalışan Sayısı |
|-------------------------------|----------------|
| Sağlık Memuru                 | 1              |
| Hemşire                       | 1              |
| V.H.K.İ / Memuru              | 1              |
| Şöför                         | 1              |
| 112 Personeli (ATT+Paramedic) | 39             |
| Sürekli işçi (Şöför)          | 4              |
| <b>Toplam</b>                 | <b>47</b>      |

Ödemiş Özel Diyaliz Merkezi'nde 2023 yılında 15 personel görev yapmıştır. Merkezde 23+1 yatak kapasitesi bulunmaktadır. Diyaliz hastaları haftada 3 gün 4 saat diyaliz tedavisi görebilmektedir. 2023 yılında yaklaşık 10.016 seansı yapılmıştır.

**Tablo 41.Özel Diyaliz Merkezi Çalışan Dağılımı**

| Görev/ Ünvanı      | Çalışan Sayısı |
|--------------------|----------------|
| Pratisyen Doktor   | 1              |
| Hemşire            | 5              |
| Şöför              | 2              |
| Hizmetli+Aşçı      | 4              |
| Diyetisyen         | 1              |
| Diyaliz Teknisyeni | 1              |
| <b>Toplam</b>      | <b>14</b>      |

**Tablo 42.Kızılay Çalışan Dağılımı**

| Görev/ Ünvanı          | Kızılay   |
|------------------------|-----------|
| Uzman Doktor           | 1         |
| Pratisyen Doktor       | 2         |
| Hemşire                | 6         |
| Şöför                  | 4         |
| Hizmetli+Aşçı          | 1         |
| Laboratuvar Teknisyeni | 3         |
| Muhasebe Eleman        | 1         |
| <b>Toplam</b>          | <b>18</b> |

## **14.2.Özel Üç Eylül Tıp Merkezi**

2023 yılında Özel Üç Eylül Tıp Merkezi'nde 9 personel çalışmakta olup, 8478 kişi muayene ve tedavi için başvurmuştur.

## **15.ÖDEMiŞ İLÇESİ EĞİTİM HİZMETLERİ**

### **15.1.Ödemiş İlçe Milli Eğitim Müdürlüğü**

Ödemiş İlçe Milli Eğitim Müdürlüğü'nde toplamda 55 personel çalışmakta olup, detaylandırması aşağıdaki gibidir;

#### **Tablo 43.Ödemiş İlçe Milli Eğitim Müdürlüğü Personel Dağılımı**

Eğitim sistemlerinin nihai amacı; topluma faydalı, toplumsal değerleri gözeten, etkili iletişim becerilerine sahip, değişime uyum sağlayabilen, öğrenmeyi öğrenen, bilişim teknolojilerini verimli kullanabilen, kendisiyle ve toplumla barışık, inisiyatif alan, araştıran, sorgulayan ve eleştirel düşünme becerilerine sahip özgür bireyler yetiştirelmektir.

Başarımı artırmak amacıyla kurumun yapı ve stratejisiyle tutarlı iş gücünün bulunması, seçilmesi, eğitilmesi ve denetlenmesine yönelik etkinlikler bütünü olarak tanımlanan insan kaynakları yönetimi Bakanlığımızın önemle üzerinde durduğu temel süreçlerden biridir.

Kurumlarda insan kaynaklarını, organizasyonel amaçlar doğrultusunda en verimli şekilde kullanmak; insan kaynağının iç ve dış gelişmelere uygun olarak etkin bir şekilde planlanmasını, geliştirilmesini ve değerlendirilmesini sağlamak kurumun verimliliği açısından büyük önem taşımaktadır.

Ödemiş İlçe Milli Eğitim Müdürlüğü'nde, Müdürlük Hizmet Birimlerinde 47 personel ve ayrıca okul ve kurumlarda 8 personel (Memur, Teknisyen, Veri Hazırlama ve Hizmetli) toplamda 55 personel görev yapmaktadır. İlçe Milli Eğitim Müdürlüğü'nde çalışan personellerden 5'i Engelli Kapsamında, 2 Personel Şehit Yakını Kapsamında, 4 Personel Sosyal Hizmetler Çocuk Esirgeme Kurumu kapsamında çalışmaktadır. 2 Personel Şehit Kardeşi, 1 Personel ise Şehit Çocuğudur.

Resmi okullarda toplam 62 Müdür,6 Müdür Baş Yardımcısı,97 Müdür yardımcısı, 1387 öğretmen (1382 kadrolu + 5 sözleşmeli), Özel Okullarımızda 264 öğretmen olmak üzere toplamda 1810 personel (müdür, müdür yardımcısı, öğretmen) eğitim-öğretim faaliyetlerini sürdürmektedir.

Ödemiş İlçe Millî Eğitim Müdürlüğü'ne bağlı toplamda okul ve kurum müdürlükleri bulunmaktadır. 45 Resmi İlkokul, 20 Resmi Ortaokul, 8 Resmi Anaokulu, 14 Resmi Lise, 2 Özel Eğitim ve Uygulama Merkezi, 5 Resmi Kurum Müdürlüğü (Bilim ve Sanat Merkezi, Halk Eğitim Merkezi, Öğretmen Evi, Mesleki Eğitim Merkezi ve Rehberlik Araştırma Merkezi) bulunmaktadır.

| <b>ÖDEMiŞ İLÇE MİLLİ EĞİTİM MÜDÜRLÜĞÜ RESMİ KURUMLAR</b> |   |                    |
|--|---|--------------------|
| <b>NO</b>  | <b>KURUM TÜRÜ</b>   | <b>OKUL SAYISI</b> |
| <b>1</b>   | <b>BAĞIMSIZ ANAOKULU</b>  | <b>8</b>           |
| <b>2</b>   | <b>İLKOKUL (10 MERKEZ , 14 KÖY MÜSTAKİL,20 BİRLEŞTİRİLMİŞ SINIF KÖY İLKOKULU)</b> | <b>44</b>          |
| <b>3</b>   | <b>ORTAOKUL</b>   | <b>20</b>          |
| <b>4</b>   | <b>ORTAÖĞRETİM KURUMU</b>   | <b>14</b>          |
| <b>5</b>   | <b>MESLEKİ EĞİTİM MERKEZİ</b>   | <b>1</b>           |
| <b>6</b>   | <b>ÖZEL EĞİTİM MERKEZİ</b>  | <b>2</b>           |
| <b>7</b>   | <b>ÖĞRETMEN EVİ, REHBERLİK ARAŞTIRMA MERKEZİ, HALK EĞİTİM MERKEZİ</b>             | <b>3</b>           |
| <b>8</b>   | <b>BİLİM VE SANAT MERKEZİ</b>   | <b>1</b>           |
|  | <b>TOPLAM</b>   | <b>93</b>          |



| ÖDEMiŞ İLÇE MİLLİ EĞİTİM MÜDÜRLÜĞÜ |   |             |
|------------------------------------|---|-------------|
| ÖZEL ÖĞRETİM KURUMLARI             |   |             |
| NO                                 | KURUM TÜRÜ  | OKUL SAYISI |
| 1                                  | ÖZEL ANAOKULU   | 2           |
| 2                                  | ÖZEL İLKOKUL  | 3           |
| 3                                  | ÖZEL ORTAOKUL   | 3           |
| 4                                  | ÖZEL ANADOLU LİSE   | 3           |
| 5                                  | ÖZEL FEN LİSESİ   | 2           |
| 6                                  | ÖZEL REHABİLİTASYON<br>MERKEZLERİ                               | 4           |
| 7                                  | ÖZEL YABANCI DİL KURSLARI                                       | 1           |
| 8                                  | ÖZEL ÖĞRETİM, AÇIKÖĞRETİM<br>KURSLARI- KİŞİSEL GELİŞİM KURSLARI | 12          |
| 9                                  | ÖZEL YURTLAR  | 3           |
| 10                                 | ÖZEL MTSK (MTSK-SRC-İŞ MAKİNE)                                  | 8           |
|                                    | TOPLAM  | 41          |

Tablo 44.2022/2023 Öğretim Yılı Öğrenci Sayısı (Resmi Okullar)

## ÖDEMiŞ İLÇE MİLLİ EĞİTİM MÜDÜRLÜĞÜ ÖĞRENCİ SAYILARI

### ANAOKULLARI:

İlçemizde Ödemiş İlçe Milli Eğitim Müdürlüğü'ne bağlı, Bağımsız Müdürlüğü olan Resmi 8Anaokulumuz vardır. Ayrıca ilkokul, ortaokul ve lise bünyesinde toplamda 41 okulumuzda anasınıfları vardır. Okullarımızın öğretmen, öğrenci, derslik ve şube bilgileri aşağıdaki tabloda detaylı olarak belirtilmiştir.

|   | OKULUN ADI                  | ÖĞRETMEN SAYISI | DERSLİK SAYISI | ŞUBE SAYISI | ÖĞRENCİ SAYISI |
|---|-----------------------------|-----------------|----------------|-------------|----------------|
| 1 | Ödemiş Anaokulu             | 12              | 5              | 10          | 191            |
| 2 | Bekir Girgin Anaokulu       | 13              | 5              | 10          | 163            |
| 3 | Yanbastı Kardeşler Anaokulu | 11              | 4              | 8           | 172            |
| 4 | 50.Yıl Anaokulu             | 4               | 2              | 4           | 86             |
| 5 | 80.Yıl Efe Anaokulu         | 4               | 2              | 4           | 100            |
| 6 | Zafer Anaokulu              | 4               | 4              | 4           | 88             |
| 7 | Anafartalar Anaokulu        | 4               | 4              | 4           | 102            |
| 8 | Atatürk Anaokulu            | 7               | 6              | 6           | 123            |
|   | TOPLAM:                     | 59              | 32             | 50          | 1025           |

### İLKOKULLAR:

Ödemiş İlçe Milli Eğitim Müdürlüğü'ne bağlı 44 Resmi İlkokul vardır. Bu okullarımızın 10'u merkez, 34' de eski ismiyle köylerde ve uzak mahallelerde. Köylerde yer alan 34 ilkokulumuzun müstakil müdürlükleri bulunmaktadır. 20 İlkokulumuz Birleştirilmiş Sınıflı Köy Okuludur. Birleştirilmiş Sınıflı Okullarımızda 20 Müdür Yetkili Öğretmen görev yapmaktadır. Bunlardan 8 'i ücretli öğretmendir.

Merkez İlkokullarımızdan, Atatürk İlkokulu, Anafartalar İlkokulu ve Zafer İlkokulu'nda İkili Eğitim'e devam edilmekte olup diğer tüm merkez ve köy okullarında normal eğitime geçilmiştir. Resmi okullarımızda toplam 1727 anasınıfı ve 5941 ilkokul öğrencimiz bulunmaktadır. Okullarımızın öğretmen sayıları, derslik sayıları, şube sayıları, her şubede yer alan öğrenci sayıları ve toplam öğrenci sayıları aşağıdaki tabloda detaylı olarak belirtilmiştir.

## 1) Müstakil Müdürlüğü Olan İlkokullar

### a) Merkez İlkokullar

|        | OKULUN ADI                       | ÖĞRETMEN SAYISI | DERSLİK SAYISI | ŞUBE SAYISI | TOPLAM ÖĞRENCİ |
|--------|----------------------------------|-----------------|----------------|-------------|----------------|
| 1      | Zafer İlkokulu                   | 45              | 20             | 36          | 1219           |
| 2      | 80.Yıl Efe İlkokulu              | 29              | 18             | 29          | 707            |
| 3      | Anafartalar İlkokulu             | 38              | 20             | 31          | 922            |
| 4      | Atatürk İlkokulu                 | 46              | 26             | 39          | 1139           |
| 5      | Çapacızade İlkokulu              | 13              | 10             | 10          | 366            |
| 6      | Hatipoğlu Hasan Erdem İlkokulu   | 11              | 17             | 15          | 188            |
| 7      | İstiklal İlkokulu                | 18              | 14             | 15          | 473            |
| 8      | İnönü İlkokulu                   | 19              | 16             | 417         | 723            |
| 9      | Özdemir Atasoy İlkokulu          | 18              | 17             | 25          | 345            |
| 10     | Hatipoğlu Mustafa Erdem İlkokulu | 10              | 8              | 8           | 183            |
| TOPLAM |                                  | 247             | 166            | 625         | 6265           |

**b) Mahalle (Köylerde Bulunan) Müstakil İlkokullar**

|        | OKULUN ADI                                    | ÖĞRETMEN SAYISI | DERSLİK SAYISI | ŞUBE SAYISI | ANASINIFI ÖĞRENCİ SAYISI | TOPLAM |
|--------|---|-----------------|----------------|-------------|--------------------------|--------|
| 1      | Bademli Şükrü Saraçoğlu İlkokulu              | 13              | 10             | 10          | 33                       | 187    |
| 2      | Günlüce İlkokulu                              | 7               | 5              | 5           | 9                        | 66     |
| 3      | Kaymakçı Şehit Öğretmen Lokman Çeker İlkokulu | 13              | 19             | 10          | 44                       | 242    |
| 4      | Yeniceköy İlkokulu                            | 7               | 5              | 5           | 14                       | 76     |
| 5      | Gereli Şehit Er Süleyman Özdemir İlkokulu     | 6               | 3              | 5           | 26                       | 106    |
| 6      | Konaklı Şehit Er Kamil Alkan İlkokulu         | 8               | 7              | 6           | 25                       | 122    |
| 7      | Ovakent İlkokulu                              | 7               | 5              | 6           | 27                       | 106    |
| 8      | Hamamköy İlkokulu                             | 5               | 5              | 5           | 19                       | 125    |
| 9      | Bıçakçı Bedriye Baykaş İlkokulu               | 12              | 9              | 9           | 41                       | 185    |
| 0      | 1<br>Yolüstü İlkokulu                         | 7               | 5              | 5           | 13                       | 72     |
| 1      | 1<br>Zeytinlik Sebahattin Şenocak İlkokulu    | 7               | 5              | 5           | 16                       | 98     |
| 2      | 1<br>Çaylı İlkokulu                           | 8               | 6              | 5           | 24                       | 121    |
| 3      | 1<br>Kayaköy İlkokulu                         | 7               | 5              | 6           | 12                       | 93     |
| 4      | 1<br>Birgi Kazım Paşa İlkokulu                | 9               | 8              | 8           | 0                        | 140    |
| TOPLAM |   | 116             | 97             | 90          | 303                      | 1739   |

## 2) Birleştirilmiş Sınıflı Köy Okulları

|    | OKULUN ADI                          | ÖĞRETMEN SAYISI | DERSLİK SAYISI | ŞUBE SAYISI | ANASINIFI ÖĞRENCİ SAYISI | TOPLAM     |
|----|-------------------------------------|-----------------|----------------|-------------|--------------------------|------------|
| 1  | Balabanlı İlkokulu                  | 3               | 4              | 5           | 12                       | 49         |
| 2  | Çamyayla Yayla İlkokulu             | 0               | 2              | 1           | 0                        | 5          |
| 3  | Çayır İlkokulu                      | 1               | 3              | 4           | 0                        | 35         |
| 4  | Demircili İlkokulu                  | 3               | 6              | 5           | 13                       | 40         |
| 5  | Demirdere İlkokulu                  | 2               | 3              | 3           | 0                        | 27         |
| 6  | Emirli İlkokulu                     | 3               | 4              | 5           | 16                       | 55         |
| 7  | Ertuğrul İlkokulu                   | 3               | 3              | 3           | 14                       | 52         |
| 8  | Gerçekli İlkokulu                   | 1               | 2              | 4           | 0                        | 17         |
| 9  | Horzum İlkokulu                     | 1               | 5              | 3           | 0                        | 19         |
| 10 | Karadoğan Dikilitaş İlkokulu        | 1               | 3              | 1           | 7                        | 21         |
| 11 | Kemenler İlkokulu                   | 3               | 3              | 5           | 13                       | 50         |
| 12 | Kızılcavlu İlkokulu                 | 2               | 3              | 5           | 0                        | 24         |
| 13 | Köseler İlkokulu                    | 3               | 3              | 5           | 8                        | 40         |
| 14 | Kurucaova İlkokulu                  | 1               | 3              | 4           | 0                        | 18         |
| 15 | Orhangazi İlkokulu                  | 2               | 2              | 4           | 0                        | 35         |
| 16 | Pirinççi İlkokulu                   | 1               | 4              | 3           | 7                        | 24         |
| 17 | Üçkonak İlkokulu                    | 3               | 3              | 5           | 8                        | 39         |
| 18 | Yeniköy Şehit Cengiz Topel İlkokulu | 2               | 4              | 5           | 7                        | 37         |
| 19 | Küre İlkokulu                       | 1               | 3              | 4           | 0                        | 31         |
| 20 | Kazanlı İlkokulu                    | 1               | 4              | 4           | 0                        | 21         |
|    | TOPLAM                              | 37              | 67             | 78          | 105                      | <b>639</b> |

## ORTAOKULLAR:

Ödemiş İlçe Milli Eğitim Müdürlüğü'ne bağlı 20 Resmi Ortaokul vardır. Bu okullarımızın 8'i merkez, 12' si eski ismiyle köylerde ve uzak mahallelerde. Merkezdeki okullarımızdan; 1 tanesi Yatılı Bölge Ortaokulu, 1 Tanesi İmam Hatip Ortaokulu olarak eğitim-öğretim hizmeti vermektedir. 20 Resmi Ortaokul'un dışında Aydınoğlu Mehmet Bey Anadolu İmam Hatip Lisesi (Proje İmam Hatip Lisesi) bünyesinde 2020 itibariyle ortaokul öğrenci kayıtları sınavla kabul edilmiştir. İlçemiz

Merkez Ortaokullarından 50. Yıl Ortaokulu ve Ödemiş Ortaokulu'nda ikili eğitime devam edilmekte olup diğer tüm merkez ve köy okullarında tekli eğitime geçilmiştir.

Resmi Ortaokullarımızda 5649 öğrencimiz eğitim öğretime devam etmektedir. Okullarımızın öğretmen sayıları, derslik sayıları, şube sayıları, her şubede yer alan öğrenci sayıları ve toplam öğrenci sayıları aşağıdaki tabloda detaylı olarak belirtilmiştir.

**a) Merkez Ortaokullar:**

|   | OKULUN ADI                                     | ÖĞRETMEN SAYISI | DERSLİK SAYISI | ŞUBE SAYISI | ANASINIFI ÖĞRENCİ SAYISI | TOPLAM ÖĞRENCİ SAYISI |
|---|--|-----------------|----------------|-------------|--------------------------|-----------------------|
| 1 | Ödemiş Ortaokulu                               | 75              | 34             | 46          | 44                       | 1235                  |
| 2 | 50. Yıl Ortaokulu                              | 99              | 32             | 59          | 67                       | 1906                  |
| 3 | Mustafa Ayşe Yanbastı Ortaokulu                | 33              | 17             | 20          | 0                        | 561                   |
| 4 | Hatipoğlu Mustafa Erdem Ortaokulu              | 18              | 11             | 9           | 40                       | 236                   |
| 5 | Hatipoğlu Hasan Erdem Ortaokulu                | 14              | 10             | 8           | 0                        | 146                   |
| 6 | Cumhuriyet Ortaokulu                           | 23              | 19             | 13          | 0                        | 285                   |
| 7 | Şehit Yasin Naci Ađarođlu İmam Hatip Ortaokulu | 19              | 36             | 14          | 66                       | 259                   |
| 8 | 3 Eylül Yatılı Bölge Ortaokulu                 | 32              | 19             | 20          | 24                       | 350                   |
|   | TOPLAM   | 313             | 178            | 189         | 241                      | 4978                  |

**Köy (Mahallelerdeki) Ortaokullar:**

|    | OKULUN ADI                                 | ÖĞRETMEN SAYISI | DERSLİK SAYISI | ŞUBE SAYISI | ANASINIFI ÖĞRENCİ SAYISI | TOPLAM ÖĞRENCİ SAYISI |
|----|--|-----------------|----------------|-------------|--------------------------|-----------------------|
| 1  | Yeniceköy Ortaokulu                        | 10              | 4              | 4           | 0                        | 74                    |
| 2  | Bademli Ortaokulu                          | 16              | 9              | 7           | 0                        | 189                   |
| 3  | Ovakent Ortaokulu                          | 7               | 7              | 4           | 0                        | 85                    |
| 4  | Bıçakçı Bedriye Baykaş Ortaokulu           | 13              | 5              | 4           | 0                        | 102                   |
| 5  | Konaklı Şehit Er Kamil Alkan Ortaokulu     | 12              | 10             | 9           | 0                        | 148                   |
| 6  | Gereli Şehit Er Süleyman Özdemir Ortaokulu | 13              | 8              | 6           | 0                        | 134                   |
| 7  | Kayaköy Ortaokulu                          | 9               | 4              | 4           | 0                        | 81                    |
| 8  | Kaymakçı Türk Hava Kurumu Ortaokulu        | 19              | 12             | 12          | 0                        | 230                   |
| 9  | Zeytinlik Sebahattin Şenocak Ortaokulu     | 13              | 8              | 6           | 0                        | 120                   |
| 10 | Birgi Kazımpaşa Ortaokulu                  | 17              | 10             | 8           | 21                       | 185                   |
| 11 | Çaylı Ortaokulu                            | 15              | 7              | 7           | 0                        | 156                   |

|    |                    |     |    |    |    |      |
|----|--------------------|-----|----|----|----|------|
| 12 | Hamamköy Ortaokulu | 14  | 8  | 8  | 0  | 176  |
|    | TOPLAM             | 158 | 92 | 79 | 21 | 1680 |

## LİSELER:

Ödemiş İlçe Milli Eğitim Müdürlüğü'ne bağlı 14 Resmi Lise vardır. Bu okullarımızın 7'si merkez, 6 uzak mahallelerdedir. Liselerimizin dağılımı: 1 Proje İmam Hatip Lisesi, 1 Fen Lisesi, 4 Anadolu Lisesi, 5 Meslek Lisesi, 1 İmam Hatip Lisesi şeklindedir. Ticaret Odası Anadolu Lisesi, Aydınoğlu Mehmet Bey İmam Hatip Lisesi(Proje Okulu), Küçükavulcuk Mahallesinde bitişik konumdadır. Ödemiş Ayhan Kökmen Fen Lisesi, Ticaret Odası Anadolu Lisesi ile Aydınoğlu Mehmet Bey Anadolu İmam Hatip Lisesi Sınavla Öğrenci alan okullarımızdır. Resmi Liselerimizde 4917 öğrencimiz eğitim – öğretime devam etmektedir.

Okullarımızın öğretmen sayıları, derslik sayıları, şube sayıları, her şubede yer alan öğrenci sayıları ve toplam öğrenci sayıları aşağıdaki tabloda detaylı olarak belirtilmiştir.

### a) Sınavla Öğrenci Alan Liseler:

| S.NO   | OKULUN ADI                                     | ÖĞRETMEN SAYISI | DERSLİK SAYISI | ŞUBE SAYISI | TOPLAM Öğrenci sayısı | Taban Puan                 |
|--------|--|-----------------|----------------|-------------|-----------------------|----------------------------|
| 1      | Ayhan Kökmen Fen Lisesi                        | 23              | 16             | 16          | 425                   | 425,1075<br>5,93 Yüzdellik |
| 2      | Ticaret Odası Anadolu Lisesi                   | 52              | 25             | 23          | 740                   | 399,00                     |
| 3      | Aydınoğlu Mehmet Bey Anadolu İmam Hatip Lisesi | 23              | 26             | 8           | 157                   | 282,00                     |
| TOPLAM |  | 148             | 109            | 70          | 1929                  |                            |

### a) Genel Liseler

| S.NO | OKULUN ADI   | ÖĞRETMEN SAYISI | DERSLİK SAYISI | ŞUBE SAYISI | TOPLAM Öğrenci sayısı |
|------|--|-----------------|----------------|-------------|-----------------------|
| 1    | Ödemiş Anadolu Lisesi                              | 45              | 21             | 21          | 789                   |
| 2    | Hulusi Uçaçelik Anadolu Lisesi                     | 44              | 19             | 21          | 712                   |
| 3    | Profesör Doktor Muzaffer Kula Anadolu Lisesi       | 33              | 17             | 17          | 520                   |
| 4    | Ödemiş Mesleki ve Teknik Anadolu Lisesi            | 74              | 28             | 31          | 577                   |
| 5    | Zübeyde Hanım Mesleki ve Teknik Anadolu Lisesi     | 60              | 23             | 24          | 602                   |
| 6    | İlkkurşun Mesleki ve Teknik Anadolu Lisesi         | 40              | 20             | 14          | 327                   |
| 7    | İmam Birgivi Anadolu İmam Hatip Lisesi             | 12              | 11             | 4           | 91                    |
| 8    | Birgi Fazlı Alpay Mesleki ve Teknik Anadolu Lisesi | 24              | 11             | 13          | 283                   |
| 9    | Ovakent Çok Programlı Anadolu Lisesi               | 17              | 8              | 8           | 85                    |

|    |   |     |     |     |      |
|----|---|-----|-----|-----|------|
| 10 | Gazi Umurbey Mesleki ve Teknik Anadolu Lisesi | 16  | 24  | 6   | 144  |
|    | TOPLAM  | 365 | 182 | 159 | 4130 |

## ÖZEL EĞİTİM VE REHABİLİTASYON MERKEZLERİ:

İlçemizde Müdürlüğü'ne bağlı 2 adet Özel Eğitim ve Uygulama okulu bulunmaktadır. 1 okulumuz merkezde diğer okulumuz ise Ovakent mahallesinde bulunmaktadır.

Merkezdeki okulumuz orta ve ağır zihinsel engelli öğrencilerimize eğitim vermekte iken Ovakent mahallesindeki okulumuz hafif zihinsel engelli öğrencilerimize eğitim vermektedir. Özel Eğitim Okullarımızın detaylı bilgileri aşağıdaki tabloda belirtilmiştir.

|   | OKULUN ADI                          | ÖĞRETMEN SAYISI | DERSLİK SAYISI | ŞUBE SAYISI | ÖĞRENCİ SAYISI |
|---|-------------------------------------|-----------------|----------------|-------------|----------------|
| 1 | Fatih Özel Eğitim ve Uygulama Okulu | 17              | 7              | 2           | 26             |
| 2 | Ovakent Özel Eğitim Meslek Okulu    | 14              | 6              | 2           | 22             |
|   | TOPLAM                              | 31              | 13             | 4           | 48             |

## ÖZEL OKULLAR

İlçemizde 2 Özel Anaokulu, 3 Özel İlkokul, 3 Özel Ortaokul, 3 Özel Anadolu Lisesi ve 2 Özel Fen Lisesi olmak üzere 13 Özel Okul vardır. Özel Okullarımızda 152 öğrenci ve 288 öğretmen eğitim – öğretime devam etmektedir. Bu okullarımızın detaylı bilgileri tabloda belirtilmiştir.

### Özel Anaokulları:

|   | OKULUN ADI             | ÖĞRETMEN SAYISI | DERSLİK SAYISI | ŞUBE SAYISI | ÖĞRENCİ SAYISI |
|---|------------------------|-----------------|----------------|-------------|----------------|
| 1 | Özel Batı Ege Anaokulu | 6               | 2              | 2           | 70             |
| 2 | Özel Dünya Anaokulu    | 7               | 7              | 6           | 140            |
|   | TOPLAM                 | 13              | 9              | 8           | 210            |



### Özel İlkokullar:

|        | OKULUN ADI          | ÖĞRETMEN SAYISI | DERSLİK SAYISI | ŞUBE SAYISI | TOPLAM |
|--------|---------------------|-----------------|----------------|-------------|--------|
| 1      | Özel İsbet İlkokulu | 11              | 12             | 7           | 69     |
| 2      | Özel Dünya İlkokulu | 25              | 15             | 11          | 216    |
| 3      | Özel Maral İlkokulu | 31              | 15             | 14          | 192    |
| TOPLAM |                     | 67              | 42             | 32          | 677    |

### Özel Ortaokullar:

|        | OKULUN ADI           | ÖĞRETMEN SAYISI | DERSLİK SAYISI | ŞUBE SAYISI | TOPLAM |
|--------|----------------------|-----------------|----------------|-------------|--------|
| 1      | Özel Sınav Ortaokulu | 18              | 8              | 8           | 118    |
| 2      | Özel Dünya Ortaokulu | 26              | 16             | 12          | 191    |
| 3      | Özel Maral Ortaokulu | 19              | 12             | 7           | 77     |
| TOPLAM |                      | 63              | 36             | 27          | 512    |

### Özel Liseler:

|        | OKULUN ADI                | ÖĞRETMEN SAYISI | DERSLİK SAYISI | ŞUBE SAYISI | TOPLAM |
|--------|---------------------------|-----------------|----------------|-------------|--------|
| 1      | Özel Dünya Anadolu Lisesi | 32              | 16             | 9           | 106    |
| 2      | Özel Maral Anadolu Lisesi | 21              | 12             | 7           | 70     |
| 3      | Özel Sınav Anadolu Lisesi | 30              | 15             | 11          | 160    |
| 4      | Özel Sınav Fen Lisesi     | 27              | 5              | 5           | 78     |
| 5      | Özel Dünya Fen Lisesi     | 31              | 6              | 5           | 45     |
| TOPLAM |                           | 141             | 54             | 37          | 691    |

Ödemiş İlçesinde ve çevresinde bulunan kütüphanelerin, detaylı bilgilendirmesi aşağıdaki tabloda yer almaktadır.

**Tablo 45.2023 Yılı Ödemiş Bölgesi Kütüphane Kitap ve Okuyucu İstatistikleri**

| Kütüphane Adı                          | Kitap Sayısı | Okuyucu Sayısı | Üye Sayısı | Ödünç Materyal Sayısı |
|--|--------------|----------------|------------|-----------------------|
| Ödemiş İlçe Halk Kütüphanesi Müdürlüğü | 30.333       | 22.134         | 14.257     | 11.024                |
| Ödemiş Bademli Halk Kütüphanesi        | 5386         | 710            | 329        | 225                   |
| Ödemiş Kaymakçı Halk Kütüphanesi       | 9071         | 830            | 465        | 630                   |
| Ödemiş Konaklı Halk Kütüphanesi        | 7580         | 2286           | 428        | 2035                  |

### 15.2.Ege Üniversitesi Ödemiş Meslek Yüksekokulu Müdürlüğü

Ege Üniversitesi Ödemiş Meslek Yüksekokulu 1994-1995 eğitim-öğretim yılında açılmış ve halen “Organik Tarım”, “Tohumculuk Teknolojisi”, “Tıbbi ve Aromatik Bitkiler”, “Bahçe Tarımı”, “Laborant ve Veteriner Sağlık”, “Süt ve Besi Hayvancılığı” ile “Süt ve Ürünleri Teknolojisi” olmak üzere toplam yedi önlisans programı ile eğitim öğretime faaliyetlerini yürütmekte, ülke ve bölge kalkınması ile bilime katkıda bulunmak amacıyla nitelikli, uygulayıcı meslek elemanı yetiştirmektedir.

Meslek Yüksekokulumuzda 2 Profesör, 4 Doçent, 3 Doktor Öğretim Görevlisi, 9 Öğretim Üye Yardımcısı bulunmaktadır. Yıllık öğrenci kontenjanı 266’dır. 2023 yılı kayıtlı öğrenci sayısı 284 kız öğrenci, 420 erkek öğrenci olmak üzere toplamda 704 öğrencidir.

**Tablo 46.Bölümlere Göre Öğrenci ve Akademik Personel Dağılımı**

|  | Erkek      | Kız        | Toplam     | Akademik Personel |
|--|------------|------------|------------|-------------------|
| Bahçe Tarımı                           | 63         | 21         | 84         | 3                 |
| Laborant ve Veteriner Sağlık           | 49         | 52         | 101        | 3                 |
| Organik Tarım                          | 73         | 38         | 111        | 2                 |
| Süt ve Besi Hayvancılığı               | 80         | 18         | 98         | 2                 |
| Süt ve Süt Ürünleri Teknolojisi(İKMEP) | 66         | 47         | 113        | 1                 |
| Tıbbi ve Aromatik Bitkiler             | 39         | 69         | 108        | 2                 |
| Tohumculuk Teknolojisi                 | 62         | 26         | 88         | 3                 |
| <b>TOPLAM</b>                          | <b>432</b> | <b>271</b> | <b>703</b> | <b>16</b>         |

Ödemiş Meslek Yüksekokulu 204 dekar arazi üzerine yerleşmiş olup, bu yerleşkenin eğitim-öğretim ve tarımsal üretim ile ilgili binalar ve yollar dışında kalan

yaklaşık 190 dekarında öğrenci uygulamaları, araştırma projeleri ve tarımsal üretime ayrılmıştır. Yerleşkede, eğitim-öğretim ile ilgili çeşitli binalar, laboratuvarlar, konferans salonu, kütüphane, üretim ile ilgili işletme binası, hangar, tarım alet-makine parkı ile sosyal, sportif ve kültürel alanlar bulunmaktadır.

Yerleşkedeki toprak-bitki ve yem analiz laboratuvarı, tohum ve fide laboratuvarları, seralar ve bitkisel üretim parsellerinde bitkisel üretim uygulamaları yapılırken, süt ve ürünleri analiz laboratuvarı, büyükbaş-küçükbaş ve kanatlı hayvan barınaklarından da hayvansal üretim uygulamaları yapılmaktadır. Meslek Yüksekokulumuz yerleşkesinde bulunan Toprak Analiz Laboratuvarı 2023 Yılı Ağustos ayında toprak analizi yapmaya başlamıştır.

Ödemiş Meslek Yüksekokulundan mezun olan öğrenciler, yetiştikleri alanda faaliyet gösteren Gıda, Tarım ve Hayvancılık Bakanlığı İl ve İlçe Müdürlükleri, Tarım Kredi Kooperatifi, Tarım Satış Kooperatifleri, Tarımsal Kalkınma Kooperatifleri ile özel sektöre ait işletmelerde veya kendilerine ait işletmelerde çalışabilirler.

Meslek Yüksekokulu mezunları ÖSYM tarafından her yıl yapılan DGS ( Dikey Geçiş Sınavı )'ye girerek kendi branşlarında lisans programlarına yerleşmeleri durumunda lisans eğitimlerini tamamlama hakkına da sahiptirler.

### **15.3.Ege Üniversitesi Ödemiş Sağlık Bilimleri Fakültesi**

#### **Fakülte Tanıtımı**

#### **Kuruluş Yılı ve Bölümler**

Uluslararası düzeyde bilgi üreten, eğitim veren sağlık bilimleri alanına yönelik sürekli kendini geliştiren ve örnek gösterebilen, çağdaş ve demokratik toplumun gerektirdiği, duyu ve düşüncelerini özgürce ifade edebilen, temel yaşam becerilerini günlük hayata aktarabilen, yaratıcı, araştırmacı, girişimci, öz denetimini sağlayabilen, farklılıklara değer veren ve insan haklarına saygılı, öğrenmeye istekli, ruhsal ve bedensel yönden sağlıklı bireyler yetiştirmek hedefi ile kurulan Ege Üniversitesi İzmir Ödemiş Sağlık Bilimleri Fakültesi eğitimde evrensellik ve süreklilik vizyonu ile eğitim vermektedir.

E.Ü. Ödemiş Sağlık Bilimleri Fakültesi temellerini 1996 yılında kurulan E.Ü. İzmir Ödemiş Sağlık Yüksekokulundan almaktadır. 1996 ve 2012 yılları arasında Hemşirelik Bölümü ile lisans düzeyinde hemşirelik alanında eğitim veren E.Ü. İzmir Ödemiş Sağlık Yüksekokulu, 2019-2021 yılları arasında Çocuk Gelişimi Bölümü Çocuk

Gelişimi Anabilim Dalı ile lisans düzeyinde çocuk gelişimi alanında eğitim vermeyi sürdürmüştür. **21.05.2021 tarihli ve 31487 sayılı Resmi gazetede yayımlanan 20.05.2021 tarih ve 4000 sayılı Cumhurbaşkanlığı Kararı ile "İzmir Ödemiş Sağlık Yüksekokulu' " Ödemiş Sağlık Bilimleri Fakültesi" ne dönüştürülmüştür.** 20.05.2021 tarihinden itibaren bünyesinde bulunan ve aktif tek bölüm olan Çocuk Gelişimi Bölümünde Çocuk Gelişimi lisans eğitimine devam etmektedir.

Ayrıca Yükseköğretim Kurulu Başkanlığının 29.04.2022 Tarih ve 673823 Sayılı yazısı ile fakültemizde “**Dil ve Konuşma Terapisi Bölümü**” ve “**Dil ve Konuşma Terapisi Anabilim Dalı**” açılmıştır. Dil ve Konuşma Terapisi bölümünde istihdam edilen herhangi bir akademik personel bulunmamaktadır ve bölüm öğrenci alımına henüz başlamamıştır. Her zaman için gelişime ve değişime açık olan fakültemizin mevcut bölümlerine ek olarak, 30.11.2023 tarih ve 04/01 sayılı Fakülte Kurulu Kararı ile fakültemizde üçüncü bölüm olarak “**Gerontoloji Bölümü, Gerontoloji Anabilim Dalı**” başvuru dosyası Ege Üniversitesi Eğitim Komisyonuna sunulmuştur.

### **Fiziksel Alt Yapı**

Fakültemizde 100 öğrenci kapasiteli 7 derslik, 1 yaratıcılık ve sanat atölyesi, 30 bilgisayarlı bilgisayar laboratuvarı, 300 m2 geniş alanlı öğrenci kantini ve okuma salonu, danışman görüşme odası, serbest çalışma odası, bir kütüphane ve bilimsel, kültürel, sosyal etkinliklerin yürütülebildiği 200 kişilik amfi içeren 4 katlı bir öğrenci bloğu, yönetim ve idari birimler için ayrılmış 2 katlı idari bina ve öğrencilerin spor aktivitelerini gerçekleştirebildiği açık alan spor sahası ile kadro ve uzmanlık açısından nitelikli donanımına sahip yeterli idari personele sahiptir.

#### **15.3.1 Çocuk Gelişimi Bölümü**

Bölümün amacı; 0-18 yaş arası normal gelişim gösteren ya da özel gereksinimi olan, evde bakımı süren ya da hastanede yatarak tedavi sürdürülen akut ve kronik hastalığı olan, korunmaya muhtaç ve gelişimsel risk altındaki ( kurumda yaşayan, çalışan, mülteci, suça itilmiş) çocukların zihinsel, dil, motor, sosyal ve duygusal gelişimlerini değerlendirebilen, aile danışmanlığı yapabilen, gelişimsel destek programları hazırlayıp uygulayabilen, teknolojik ve bilimsel yöntem ve teknikleri kullanabilen, multidisipliner yaklaşımı benimsemiş ve etik değerlere bağlı çocuk gelişimci yetiştirmektir.

Çocuk Gelişimi Programı toplam 8 yarıyıldan oluşmaktadır. Programda öğrencinin alması gereken zorunlu dersler ve seçmeli dersler ile bazı dersler kapsamında gerçekleştirmeleri zorunlu olan uygulamalar bulunmaktadır. Çocuk Gelişimi Programının %75'i zorunlu derslerden, %25'i ise seçmeli derslerden oluşmaktadır. Bölümden mezun olabilmek için öğrenciler mevcut olan 240 AKTS ( 240 AKTS'nin 182 AKTS(kredi)'sini zorunlu derslerden 58 AKTS'sini ise programdaki seçmeli derslerden) karşılığı bulunan derslerin tümünü başarıyla tamamlamak ve 4.00 üzerinden en az 2.00 ağırlıklı not ortalaması elde etmek zorundadır.

Çocuk Gelişimi Programı, uygulamalarla desteklenerek multidisipliner bir anlayış içinde farklı dallarda deneyim sahibi olunmasını ve bu yollar öğrencilerin aldıkları teorik bilgilerini pekiştirmelerini amaçlar. Bu kapsamda, öğrenciler, Aile ve Sosyal Politikalar Bakanlığı'na bağlı kurum ve kuruluşlarda, özel eğitim ve rehabilitasyon merkezlerinde, okul öncesi eğitim kurumlarında, aile sağlığı merkezleri ve hastaneler olmak üzere diğer kamu ve özel kuruluşlarda uygulamalarını yaparak eğitimlerini tamamlar. Derslerin ve uygulamaların tümünü başarıyla tamamlayan öğrencilere lisans diploması verilir.

Çocuk Gelişimcinin temel hedefi, 0-18 yaş grubu normal, özel gereksinimi olan, hasta, korunmaya muhtaç ve risk altındaki çocukların gelişimlerini desteklemektir. Çocuk gelişimci, çocukların gelişimini değerlendirmeye yönelik araçlar geliştirir; alanla ilgili kişi, kurum ve kuruluşlara gereksinimleri doğrultusunda danışmanlık yapar; yayın ve araştırma hizmetleri sunar. Çağdaş yaklaşımlar doğrultusunda çocuk, aile, eğitimci ve toplumla ilgili projeler geliştirir ve projeleri toplumun her kesimindeki çocuk ve ailelerin yüksek yararına olacak şekilde hayata geçirip yaygınlaştırır.

Çocuk Gelişimci ünvanını alan mezunlarımız **Eğitim** (Üniversitelerde ön lisans, lisans ve lisansüstü eğitim kadrolarında , Milli Eğitim Bakanlığına Bağlı Özel Eğitim Kurumları ve Rehberlik Araştırma Merkezlerinde) , **Sağlık** (Hastaneler ve Aile Sağlığı Merkezlerinde), **Sosyal Hizmetler** (Çocuk ve Genlik merkezleri, Aile ve Sosyal Politikalar Bakanlığı Çocuk Hizmetleri Genel Müdürlüğü, Koruma Bakım Ve Rehabilitasyon Merkezleri'nde, Aile Ve Sosyal Politikalar Bakanlığı Çocuk Hizmetleri Genel Müdürlüğü Çocuk Evleri'nde Ve Aile Ve Sosyal Politikalar Bakanlığı Genel Müdürlüğü Aile Danışma Merkezleri'nde ) ve **İç İşleri Bakanlığı'nda** ( Emniyet Genel Müdürlüğü, Çocuk Şube Müdürlüğü/Büro Amirliği'nde) görev yapabilmektedirler

## 16.ÖDEMiŞ KARAYOLLARI ÇALIŞMALARI

### 16.1.Ulaştırma ve Altyapı Durumu

Karayolları 21. Şube Şefliği 6 Memur ve 47 sanat sınıfı personel ile hizmet vermekte olup, İzmir, Aydın, Manisa, Uşak, Denizli illerini ve 9 ilçeyi birbirine bağlayan 44 km Otoyol, 273 km Devlet karayolu, 310 km İl yolu olmak üzere toplam 583 km yol bakım altında bulunmaktadır.

Bölgemiz 1950 yılında Karayolları Genel Müdürlüğü'nün kuruluşu ile birlikte kurulmuş ve çalışmalara başlamıştır.

78.676 km<sup>2</sup> olan Bölgemiz sınırları içerisinde Aydın, Balıkesir, Denizli, İzmir, Manisa, Muğla ve Uşak illeri bulunmaktadır.

Yol ağımızın % 99' u ( 5460 km ) asfalt kaplamadır. Bunun 2362 km si Bitümlü Sıcak Karışım ( BSK ) dır. Yol ağımızda 2665 Bölünmüş Yol bulunmaktadır.

Bölgemiz sınırları içindeki tescilli araç sayısı 2 543 136 dır

### Şekil 6.Torbali-Bayındır-Ödemiş-Kiraz Yolu



### Şekil 7. Ödemiş-Kiraz Ayrımı-Beydağ Yolu



## 17.ÖDEMiŞ İLÇESİ TURİZM SEKTÖRÜ

Ödemiş; M.Ö 3000 yıllarına kadar uzanan geçmişi, çeşitli uygarlıklara yaptığı ev sahipliği, milli mücadele yıllarında Kuvay-ı Milliye hareketindeki başarıları ile Anadolu tarihinde önemli bir yere sahip şehirlerden biridir. Aydınoğulları döneminde oldukça önemli bir konumda olan Birgi'ye bağlı Otamış isminde bir köy olduğu söylenir. Ödemiş isminin de buradan geldiği düşünülmektedir. Ödemiş İlçesi geçmiş tarihi göz önünde bulundurulduğunda gezilecek ve görülecek tarihi ve doğal güzellikleri bulunmaktadır.

Ödemiş İlçesinde bulunan turistik yerler şöyledir,

- Bedia Akartürk Müzesi
- Kadın El Sanatları Pazarı
- Tarihi Arasta Çarşısı
- Yıldız Kent Arşivi ve Müzesi
- 125.Yıl Kültür Parkı
- Ödemiş Müzesi
- İlk Kurşun Anıtı
- Gölcük Gölü
- Bozdağ Kayak Merkezi
- Tarihi Lübbey Köyü
- Birgi Mahallesi
- Hypaipa Antik Kenti



Ödemiş bölgesine ait tarihi sit alanları ise, Hypaipa (Günlüce), Dios Hieron (Birgi), Digda (Ovakent), Potamia (Bademli), Ayasurat (Türkönü), Torrhebia (Gölcük), Mesotmolos (Bozdağ), BASegümi (Yolüstü), Medexsis (Ortaköy), Adagüme (Konaklı), Bükürgüme (Bademli).

### **17.1.Ödemiş Birgi Mahallesi**

Ödemiş'in tarihe açılan kapısı olan Birgi Köyü şuan Ödemiş'e bağlı mahalle konumundadır. Lidya, Pers, Bergama Krallıklarının, Roma ve Bizans İmparatorluklarının egemenliğinde kalmış; sırasıyla Dioshieron, Pyrgion ve Christopolis isimlerini almıştır. Aydınoğulları'na başkentlik yapmış olan Birgi, 1426'da tamamen Osmanlı egemenliğine girmiştir. 1996'da sit alanı ilan edilerek koruma altına alınan Birgi 2012'de UNESCO tarafından Dünya Mirası Geçici Listesi'ne eklendi, 2022 yılında ise Dünya Turizm Örgütü tarafından dünyanın en iyi 32 turizm köyünden birisi seçildi. Tarihi İpek Yolu üzerinde olan Birgi'de çok sayıda tarihi hamam, camii, medrese, çeşme bulunmaktadır.

#### **Tarihi ve Kültürel Varlıkları, Turistlik Tesisleri;**

Çakırağa Konağı, Aydınoğlu Mehmet Bey Camii, Aydınoğlu Türbesi, Sultan Şah Türbesi, Güdük Minare Mescidi, Ataullah Efendi Medresesi, Osmanlı Hamamı, Derviş Ağa Camii, Derviş Ağa Darülhadişi, Şeyh Muhiddin Hamamı, Karaoğlu Camii, Gözetleme Kulesi, Sıbyen Mektebi, Demirli Mağaza, Koca Çeşme, Sasalı Hamamı, Su Terazisi, Hafsa Hatun Çeşmesi, Çekül/Çevre ve Kültür Evi, Akmesitli(Elif) Dede Çeşmesi, Çarsı Çeşmesi, Kerim Ağa Konağı, Kale Medresesi, İmam-ı Birgivi Kabristanlığı.

Birgi Mahallemizi Ziyarette bulunan yerli ve yabancı turist sayısının kaydı tutulmakta olup, ancak Belediyemiz Birgi Derviş Ağa Medresesine 2023 yılı içerisinde ortalama 7500 kişi ziyaret etmiştir. Çakırağa Konağı ile ilgili bilgi ve ziyaretçi sayısı bağlı bulunduğu Ödemiş Arkeoloji Müzesinden temin edilebilir. Ödemiş Kent Konseyi, Ödemiş Belediyesi ve Bursa Koza Birliği katkılarıyla yürütülen "Geleneksel ipek Böcekçiliği Teşvik ve Geliştirme Projesi' kapsamında 2023 yılı üretim sezonunda ilçemiz genelinde 17 üretici tarafından 41 kutu ipek böceği lavrası beslenerek 550,6 kg yas koza elde edilmiştir. Bursa Koza birliği tarafından 145 TL den teslim alınmıştır.



### **17.2.Ödemiş Gölcük Mahallesi**

Ödemiş Gölcük Mahallesi, yaklaşık 900 rakımda bulunan ve Ödemiş'e göre 9-10 derece daha serin olan ve Ödemiş merkeze yaklaşık 18 dk uzaklıkta bulunan bir yayladır. Gölcük yaylası adını içinde bulunan krater gölünden almaktadır. Her bir tarafında çam ormanları ve tepeler yer almaktadır. Doğası ve havası ile gelen ziyaretçileri kendine hayran bırakan Gölcük Yaylası, gölün etrafında bulunan işletmelerle, yürüyüş ve bisiklet parkurlarıyla ziyaretçilerine keyifli anlar sunmaktadır. Göl çevresi yaklaşık 6 km'lik bir yürüyüş ve bisiklet parkuru sunmaktadır. Kros, Troppy, Yamaç Paraşütü, Su Sporları, ve Futbol için uygun bir ortama sahip ideal bir mekandır.

### **17.3.Ödemiş Bozdağ Mahallesi**

Bozdağ Mahallesi, Ödemiş-Salihli dağ yolu arasında bulunan bir köydür. Ege'nin Alpleri olarak da bilinen Bozdağ, Ödemiş'e 36 km mesafede yer alıyor. Doğal güzellikleri ve bol su kaynakları olan Bozdağların üzerinde birçok yayla vardır. Elmabağı, Ovacık, Çayır, Gündalan, Çavdar, Gölcük, Subatan, Çam, Başova, Kemer ve Büyük Çavdar en büyük yaylalardır. Bozdağ'ın yüksekliği 2157 metre iken Bozdağ Köyü'nün yüksekliği 1150 metredir. Bozdağ doğal su kaynakları, doğası, havası ve kayak tesisleri ile yerli yabancı turistlerin dikkatini çekmektedir. Tarihi ve Kültürel varlıkları, Turistik Tesisleri; Çınarlı Park, Mermer Oluk, Şelale Parkı, Kırk Çeşme gibi mesire ve piknik yerleri bulunmaktadır. En önemli geçim kaynağı tarım olan Bozdağ'ın patatesi çok ünlüdür. Patatesten sonra taze fasulye, barbunya, elma, kestane, ceviz, kiraz ve son zamanlarda da brokoli yetiştirilmeye başlanılmıştır. Bozdağ'ın bir de köpük helvası meşhurdur.

### **17.4.Ödemiş Kaymakamlığı Müze Müdürlüğü**

Kuzeyde Bozdağlar ile güneyde Aydın Dağları arasında uzanan Küçük Menderes Nehri'nin suladığı verimli ovada yer alan Ödemiş'te bir müze kurulması fikri 1974 yılında oluşmaya başlamıştır. Ödemiş Müzesi'nin kuruluş adımı, eski eser koleksiyoneri ve eski belediye başkanlarından Avukat Mutahhar Başoğlu'nun 1976'da arsasını müze yapılmak üzere hazineye bağışlamasıyla atılmıştır. Müzenin yapımına 1977 yılında başlanmış, inşaat 1983 yılında tamamlanmıştır. Müze, eser depoları ve laboratuvarların yer aldığı bodrum kat ile, çadır formundan esinlenerek planlanan, sergi salonu ve ofisleri kapsayan giriş katından oluşur. Yapım süreci ve öncesinde bölgeye ait eserler İzmir Arkeoloji Müzesi ve Tire Müzesi'nde korunmaya alınmış, toplanan eserler inşaatın tamamlanmasının ardından Ödemiş Müzesi'ne devredilmiştir.

Etnografya Müzesi olarak yapılan binada mevcut etnografik malzemelerin yanı sıra bölgeye ait arkeolojik eserler de teşhir edilmektedir. Arkeolojik seksiyonda; çoğunluğu Eski Tunç Çağı'na (M.Ö. 3000), Arkaik (M.Ö. 700-480) Klasik (M.Ö. 30-M.S. 395) ve Bizans (M.S. 395-1453) çağlarına ait eserler teşhir edilmektedir. Bu eserler seramikler, idoller, keski ve baltalar, ağırşaklar, kandiller, bronz eserler, cam eserler, süs eşyaları, pişmiş toprak heykelcikler, mermer heykel ve heykelciklerdir. Arkeolojik seksiyonda ayrıca Hellenistik, Roma, Bizans, Selçuk ve Osmanlı Dönemlerine ait 2545 adet sikke bulunmaktadır. Etnografik seksiyonda; çoğunluğu Osmanlı dönemine ait çeşitli silahlar, bakır ve gümüş eşyalar, cam eserler, süs eşyaları, el işlemleri, giysi örnekleri sergilenmektedir. Müzede Türkiye Cumhuriyeti Dönemine ait el sanatlarına ilişkin örnekler de mevcuttur.

Ödemiş Müzesi'nde koleksiyoner Mutahhar Başoğlu tarafından hibe edilen bir grup arkeolojik ve etnografik eser ile birlikte satın alma yoluyla elde edilenler toplam 4458'e ulaşmıştır. Arkeolojik eser: 3106 adet, Etnografik eser: 870 adet, Sikke: 12130 adettir. Toplam eser sayısı: 16106 adettir.

Ödemiş Arkeoloji ve Etnografya Müzesi 2023 yılında 1.242 kişi tarafından ziyaret edilmiş olup, bu ziyaretçilerden 34.220 TL gelir elde etmiştir.

## **18.ÖDEMiŞ GASTRONOMİ LEZZETLERİ**

Ödemiş, bugüne kadar farklı medeniyetlere ev sahipliği yapmış ve hepsinden izler taşımaktadır. Çok kültürlü bir yapının hakim olduğu Ödemiş'in bu özelliği yöre mutfağına da yansımaktadır. Ödemiş Ticaret Odası da Ödemiş ile özdeşleşmiş yöreye ait ürünlerin coğrafi işaretlerini alarak hem yerel üreticilere destek hem de bölgeye ve ülke ekonomisine katkı sağlamayı amaçlamıştır.

### **18.1.Coğrafi İşaretli Ürünler**

Coğrafi işaret, tüketiciler için ürünün kaynağını, karakteristik özelliklerini ve ürünün söz konusu karakteristik özellikleri ile coğrafi alan arasındaki bağlantıyı gösteren ve garanti eden kalite işaretidir. Coğrafi işaret tescili ile kalitesi, gelenekselliği, yöreden elde edilen hammaddesi ile yerel niteliklere bağlı olarak belli bir üne kavuşmuş ürünlerin korunması sağlanır. Ödemiş Ticaret Odası Ödemiş yöresine ait 6 farklı üründe coğrafi işaret tescili almıştır.

### 18.1.1.Bozdağ Kestane Şekeri



Coğrafi işareti 2000 yılında alınan Ödemiş Bozdağ Kestane Şekerinin tescili Ödemiş Ticaret Odası'na aittir. Yörenin coğrafi özelliklerine göre doğal olarak yetişen kestane ağaçlarının meyvesinden üretilen Kestane şekeri; iriliği, dağılmaması ve

lezzetiyle ağızınızda muhteşem bir tad bırakır. Ödemiş'in coğrafi işaretli ürünlerinden biri olan Bozdağ Kestane şekerini gönül rahatlığı ile tüketebilirsiniz.

### 18.1.2.Ödemiş Çekişte Zeytinyağı



Coğrafi işareti 2020 yılında alınan Ödemiş Çekişte Zeytinyağı tescili Ödemiş Ticaret Odası'na aittir. Yörenin coğrafi özelliklerine göre doğal olarak yetişen çekişte zeytini ağaçlarından üretilen zeytinyağıdır. Erken hasat ve çakır hasat edilmekte olup, Ödemiş Çekişte Zeytinyağının duyusal özellik olarak kendine has renk, tat ve kokusu bulunmaktadır. Ayrıca

meyvemsi özelliği, acılığı ve boğazda bıraktığı yakıcılığı yüksek bir zeytinyağıdır. Ödemiş'in coğrafi işaretli ürünlerinden biri olan Çekişte Zeytinyağı'nı gönül rahatlığı ile tüketebilirsiniz.

### 18.1.3.Ödemiş Köftesi

Ödemiş Köftesinin Coğrafi İşaret Tescili Ödemiş Ticaret Odası tarafından 2021 yılında alınmıştır.

Ödemiş Köftesi; Cumhuriyet öncesinde Bulgaristan'dan Ödemiş'e göç eden Kebapçı Hafız isimli ustanın eseridir. Kebapçı Hafız isminden de anlaşılacağı gibi kebab işlerinde ustadır. Mübadele döneminde Ödemiş'te bulunan Küçük Cami Bölgesinde lokanta açarak ünü daha sonra "Ödemiş Köftesi" olan köfteyi ilçe halkının beğenisine sunmuştur.



Tereyağında kızartılan ekmek dilimlerinin üzerinde servis edilen Ödemiş köftesi irmik ve dana etinden yapılmaktadır. Yanında mevsimine göre tereyağında kızartılmış biber, domates ya da sumaklı, maydanozlu kuru soğan salatasıyla ikram edilir.

### 18.1.4. Çavuşdağı Kuru Fasulyesi



Ödemiş Ticaret Odası tarafından Coğrafi İşaret tescili 2021 yılında alınmıştır. İzmir'in Kiraz ilçesinde rakımı 900'un üzerinde olan Çavuşdağı Bölgesi olarak bilinen yayla köylerinde yetişmektedir. Lezzetini de yetiştiği bu bölgeye özgü topraktan almaktadır. Tamamen doğal şartlarda, yaylada oksijeni bol yerde yetişerek herhangi bir ilaçlama gübreleme ve sulama olmadan üretilmektedir. Çavuşdağı kuru fasulyesinin diğer fasulyelerden kendini ayıran en önemli özelliği de kabuk atmaması, suyunun daha parlak ve duru olmasıdır. Küçük taneli olmasına rağmen ,yapılan analizlerde de protein ve şeker oranının yüksek olduğu görülmüştür. Çavuşdağı Kuru Fasulyesi toprağa ekildikten sonra sulama,

gübreleme ve ilaçlama gibi ek işlem yapılmadan yetiştirilir. Orijinal tohum bölge toprağı ve iklimi ile tam bir uyum içinde dışarıdan her hangi bir etki olmaksızın yetiştirilir.



### 18.1.5. Ödemiş İpeği



Coğrafi işareti 2022 yılında alınan Ödemiş İpeği' nin tescili Ödemiş Ticaret Odası'na aittir. Ödemiş İpeği' nin yöreye has olmasının en önemli iki unsuru vardır. Bunlardan ilki yörede ipek üreticilerinin tarihi bilgi ve tecrübelerinin yıllardır nesilden nesile değişmeden aktarılmasıdır. Ödemiş Bölgesi' nde faaliyet gösteren üreticiler üretim tekniği olarak islim yöntemini

kullanırlar ve nesilden nesile aktarılan bir bilgi olması nedeniyle bölgeyle özdeşleşmiştir. Diğer bir unsur da bölgede yetişen dut ağaçlarının ipek üzerindeki etkisidir. Bahar ayının erken gelmesi nedeniyle bu bölgede yetişen ve ipek böceğinin beslendiği dut ağaçları daha erken filizlenir ve yapraklanır. Böylelikle üretime ve hasada daha erken başlanır.

### 18.1.6 Ödemiş Nohut Mayalı Ekmeği



Ödemiş Ticaret Odası tarafından 04.08.2023 tarihinde tescilli Türk Patent Marka Kurumu tarafından alınmıştır. 1988 senesinden beri Ödemiş'te bulunan fırıncılar tarafından nesillerdir yapılmaktadır. Dedelerden kalma işletmeler tarafından günümüze hala aktarılan bilgiler ışığında yapılır. Ödemiş Nohut Mayalı Ekmeğin diğer ekmeklerden farkı nohut mayası ile yapılıyor ve içerisinden nohut parçaları

da çıkıyor olmasıdır. Nohut mayası aynı zamanda Probiotik ve Prodiotik bakterilerin oluşturduğu bir mayadır. Nohut mayasıyla hazırlanan ekmekler tüketilmesi durumunda şişkinlik hissi vermemekte içerisinde B vitamini bolca bulunmaktadır. Üstelik uzun süre tokluk hissi verme özelliğine sahiptir. Nohut mayalı ekmekler bildiğimiz ekmeklere nazaran doğru koşullarda saklandığı durumda çok daha uzun süre dayanabilir. İdeal saklama koşulları oda sıcaklığında 4 gün. Buzdolabında +4 derecede 10 gün. Dondurucuda 6 ay muhafaza edilebilir. Dondurucudan çıkartılıp ısıtıldığında ilk günkü tazeliğiyle tüketim yapılabilmektedir.

## 18.2.Garanti Markalı Ürünler

Garanti Markası, farklı işletmelerin ürettikleri mal ve hizmetlerin ortak özelliklerini, üretim usullerini, coğrafi kaynaklarını ve kalitesini garanti etmeye yarayan ayırt edici işarettir. Garanti markasının temel özelliği, belirlenmiş standartları sağlayan bütün işletmelerce kullanılır olmasıdır.

Ödemiş süt ve süt hayvancılığı sektöründe Türkiye’de önemli bir konuma sahiptir. Sütten üretilen ürünleri bu nedenle katma değeri yüksek ürünlerdir. Bu bağlamda Ödemiş Ticaret Odası süt üretiminde ön planda olan bölgede üretilen peynir ürünlerinin duyulurluğunu arttırmak ve hakettiği değere ulaşması için Ödemiş Teneke Tulum Peyniri’ne ve Ödemiş Teneke Tulum Lor Peyniri’ne garanti marka tescili almıştır.

### 18.2.1.Ödemiş Teneke Tulum Peyniri



Ödemiş Ticaret Odası tarafından 2019 yılında Garanti Marka tescili alınan Ödemiş Teneke Tulum Lor Peyniri , yumuşak kıvamlı, kendine has koku ve tadı olan, protein değeri olarak çok besleyici olan bu peynir, sütün başkenti olan Ödemiş’teki sütlerle üretilmiştir.”Sütün en doğalından

üretilen Garanti Marka Belgeli olan Lor Peynirini gönül rahatlığı ile tüketebilirsiniz.

### 18.2.2.Ödemiş Teneke Tulum Lor Peyniri



Ödemiş Ticaret Odası tarafından 2019 yılında Garanti Marka tescili alınan Ödemiş Teneke Tulum Peyniri tam yağlı ve en az 180 gün olgunlaştırılmış bir peynirdir. Hayvancılığın yoğun yapıldığı ve Türkiye’nin en çok süt üreten havzasındaki sütlerle üretilen bu peyniri çok seveceksiniz.”Sütün en doğalından üretilen Garanti Marka Belgeli olan peyniri gönül rahatlığı ile tüketebilirsiniz

## 19.KAYNAKLAR

İzmir İl Kültür Ve Turizm Müdürlüğü

Ödemiş İlçe Tarım Ve Orman Müdürlüğü

Ödemiş Milli Eğitim Müdürlüğü

Karayolları 2.Bölge Müdürlüğü

T.C.Ödemiş Belediyesi

Ödemiş Müze Müdürlüğü

Ödemiş Devlet Hastanesi Baştabipliği

Ödemiş Sağlık Grup Başkanlığı

T.C. Ege Üniversitesi Ödemiş Meslek Yüksekokulu Müdürlüğü

Ege Üniversitesi Sağlık Bilimleri Fakültesi

Ödemiş Noter Müdürlükleri

Ödemiş Meslek Odaları